



사용 설명서
지능형 이더넷 어댑터
QL45212

문서 개정 이력	
개정판 A, 2015 년 1 월 11 일	
개정판 B, 2016 년 4 월 19 일	
개정판 C, 2017 년 1 월 27 일	
개정판 D, 2017 년 8 월 24 일	
개정판 E, 2018 년 1 월 31 일	
개정판 F, 2018 년 4 월 19 일	
변경사항	영향받은 섹션
<p>문서 규약 예가 업데이트됨</p> <p>더 이상 사용하지 않는 QLogic 라이선스 계약 및 보증 섹션이 삭제됨</p> <p>표 3-5 에 각주로 " 이 사용자 설명서를 게시한 후에는 ESXi 드라이버를 추가로 사용할 수 있습니다 . 자세한 내용은 릴리스 노트를 참조하십시오 ." 가 추가됨</p> <p>표 6-1 에서 :</p> <ul style="list-style-type: none"> ■ Windows Server 및 VMware ESXi 의 OED 값이 업데이트됨 ■ VMware ESXi 6.7 에 행 1 개가 추가됨 ■ 각주인 " 이번 릴리스에는 인증 RoCE 드라이버가 포함되어 있지 않습니다 . 미인증 드라이버는 조기 프리뷰 버전으로 사용할 수 있습니다 ." 가 삭제됨 <p>Windows 에서 RoCE 용 Cavium RDMA 카운터를 보는 절차가 새롭게 추가됨</p> <p>VMware ESXi 6.7 에서 iSER 을 구성하는 방법이 추가됨</p>	<p>xiii 페이지의 " 문서 규약 "</p> <p>머리말</p> <p>28 페이지의 "VMware 드라이버 및 드라이버 패키지 "</p> <p>55 페이지의 " 지원되는 운영 체제 및 OFED "</p> <p>62 페이지의 "RDMA 카운터 보기 "</p> <p>91 페이지의 "ESXi 6.7 에서 iSER 구성 "</p>

목차

머리말

지원되는 제품	xii
대상 독자	xii
설명서 내용	xii
문서 규약	xiii
법적 고지	xv
레이저 안전 —FDA 공지 사항	xv
기관 인증	xvi
EMI 및 EMC 요구 사항	xvi
KCC: A 급	xvii
VCCI: A 급	xvii
제품 안전 준수	xvii

1

제품 개요

기능 설명	1
기능	1
Dell QL45212 기능	3
적응 인터럽트 주파수	3
임베디드 RISC 프로세서의 ASIC	3
어댑터 사양	3
실제 특성	3
표준 사양	3

2

하드웨어 설치

시스템 요구 사항	5
안전 주의사항	6
설치 전 검사 목록	7
어댑터 설치	7

3

드라이버 설치

Linux 드라이버 소프트웨어 설치	9
---------------------	---

RDMA 없이 Linux 드라이버 설치	11
Linux 드라이버 제거	11
src RPM 패키지를 사용하여 Linux 드라이버 설치	13
kmp/kmod RPM 패키지를 사용하여 Linux 드라이버 설치	14
TAR 파일을 사용하여 Linux 드라이버 설치	15
RDMA 와 함께 Linux 설치	15
Linux 드라이버 옵션 매개변수	16
Linux 드라이버 작업 기본값	17
Linux 드라이버 메시지	17
통계	17
Windows 드라이버 소프트웨어 설치	17
Windows 드라이버 설치	18
GUI 에서 DUP 실행	18
DUP 설치 옵션	24
DUP 설치 예제	25
Windows 드라이버 제거	25
어댑터 속성 관리	25
전원 관리 옵션 설정	27
VMware 드라이버 소프트웨어 설치	27
VMware 드라이버 및 드라이버 패키지	28
VMware 드라이버 설치	29
VMware 드라이버 옵션 매개변수	30
VMware 드라이버 매개변수 기본값	32
VMware 드라이버 제거	33
4 펌웨어 업그레이드	
두 번 클릭으로 DUP 실행	34
명령 행에서 DUP 실행	37
.bin 파일을 사용하여 DUP 실행	38
5 어댑터 사전 부팅 구성	
시작하기	41
펌웨어 이미지 속성 표시	44
장치 레벨 매개변수 구성	45
NIC 매개변수 구성	46
Data Center Bridging 구성	49
파티션 구성	51

6	RoCE 구성	
	지원되는 운영 체제 및 OFED	55
	RoCE 를 위한 계획	56
	어댑터 준비	57
	이더넷 스위치 준비	57
	Cisco Nexus 6000 이더넷 스위치 구성	57
	Dell Z9100 이더넷 스위치 구성	59
	Windows Server 용 어댑터에서 RoCE 구성	59
	RDMA 카운터 보기	62
	Linux 용 어댑터에서 RoCE 구성	68
	RHEL 의 RoCE 구성	68
	SLES 의 RoCE 구성	69
	Linux 에서 RoCE 구성 확인	69
	VLAN 인터페이스 및 GID 인덱스 값	72
	Linux 의 RoCE v2 구성	72
	RoCE v2 GID 인덱스 또는 주소 식별	73
	sys 및 class 매개변수에서 RoCE v1 또는 RoCE v2 GID 인덱스 및 주소 확인	73
	perftest 응용 프로그램을 통해 RoCE v1 또는 RoCE v2 perftest 응용 프로그램	74
	VMware ESX 용 어댑터에서 RoCE 구성	78
	RDMA 인터페이스 구성	78
	MTU 구성	80
	RoCE 모드 및 통계	80
	PVRDMA(Paravirtual RDMA Device) 구성	81
7	iSER 구성	
	시작하기 전에	85
	RHEL 용 iSER 구성	86
	SLES 12 용 iSER 구성	89
	Linux 성능 최적화	90
	최대 성능 모드로 CPU 구성	90
	커널 sysctl 설정 구성	90
	IRQ Affinity 설정 구성	91
	블록 장치 스테이징 구성	91
	ESXi 6.7 에서 iSER 구성	91
	시작하기 전에	91
	ESXi 6.7 에서 iSER 구성	92

8	SR-IOV 구성	
	Windows 에서 SR-IOV 구성	95
	Linux 에서 SR-IOV 구성	102
	VMware 에서 SR-IOV 구성	108
9	Windows Server 2016	
	Hyper-V 를 이용한 RoCE 인터페이스 구성	113
	RDMA 가상 NIC 를 사용한 Hyper-V 가상 스위치 생성	114
	호스트 가상 NIC 에 VLAN ID 추가	116
	RoCE 가 활성화되어 있는지 확인	116
	호스트 가상 NIC(가상 포트) 추가	117
	SMB 드라이브 매핑 및 RoCE 트래픽 실행	117
	RoCE over Switch Embedded Teaming	119
	SET 및 RDMA 가상 NIC 를 포함한 하이퍼바이저 가상 스위치 생성	120
	SET 에서 RDMA 활성화	120
	SET 에서 VLAN ID 할당	120
	SET 에서 RDMA 트래픽 실행	121
	RoCE 에 대한 QoS 구성	121
	어댑터에서 DCBX 를 비활성화하여 QoS 구성	121
	어댑터에서 DCBX 를 활성화하여 QoS 구성	126
	VMMQ 구성	129
	어댑터에서 VMMQ 활성화	130
	VMMQ 최대 QP 기본값 및 비기본 VPort 설정	130
	SR-IOV 가 있거나 없는 가상 머신 스위치 생성	131
	가상 머신 스위치에서 VMMQ 활성화	133
	가상 머신 스위치 기능 가져오기	133
	VM 생성 후 VM 의 VMNetworkadapter 에서 VMMQ 활성화	134
	기본 및 최대 VMMQ 가상 NIC	135
	관리 NIC 에서 VMMQ 활성화 및 비활성화	135
	트래픽 통계 모니터링	136
	VXLAN 구성	136
	어댑터에서 VXLAN 오프로드 활성화	136
	소프트웨어 정의 네트워크 배포	137
	Storage Spaces Direct 구성	137
	하드웨어 구성	138

	Hyper-Converged 시스템 배포	138
	운영 체제 배포	139
	네트워크 구성	139
	Storage Spaces Direct 구성	141
	Nano 서버 배포 및 관리	144
	역할과 기능	144
	실제 서버에 Nano 서버 배포	146
	가상 머신에 Nano 서버 배포	148
	Nano 서버 원격 관리	150
	Windows PowerShell 원격 기능을 사용한 Nano 서버 관리	150
	신뢰할 수 있는 호스트 목록에 Nano 서버 추가	151
	원격 Windows PowerShell 세션 시작	151
	Windows Nano 서버에서 QLogic 어댑터 관리	152
	RoCE 구성	152
10	문제 해결	
	문제 해결 검사 목록	155
	현재 드라이버의 로드 여부 확인	156
	Windows 드라이버 확인	156
	Linux 드라이버 확인	156
	VMware 드라이버 확인	157
	네트워크 연결 테스트	157
	Windows 네트워크 연결 테스트	157
	Linux 용 네트워크 연결 테스트	158
	Hyper-V 를 이용한 Microsoft 가상화	158
	Linux 관련 문제	158
	기타 문제	158
	디버그 데이터 수집	159
A	어댑터 LED	
B	케이블 및 광학 모듈	
	지원되는 사양	161
	테스트를 거친 케이블 및 광학 모듈	162
	테스트를 거친 스위치	163
C	Dell Z9100 스위치 구성	
	용어	

그림 목록

그림	페이지
3-1 Dell 업데이트 패키지 창	18
3-2 QLogic InstallShield 마법사 : 시작 창	19
3-3 QLogic InstallShield 마법사 : License Agreement(사용권 계약) 창	20
3-4 InstallShield 마법사 : Setup Type(설정 유형) 창	21
3-5 InstallShield 마법사 : Custom Setup(사용자 지정 설정) 창	22
3-6 InstallShield 마법사 : Ready to Install the Program(프로그램 설치 준비) 창	22
3-7 InstallShield 마법사 : Completed(완료) 창	23
3-8 Dell 업데이트 패키지 창	24
3-9 고급 어댑터 속성 설정	26
3-10 전원 관리 옵션	27
4-1 Dell 업데이트 패키지 : 시작 화면	34
4-2 Dell 업데이트 패키지 : 업데이트 계속	35
4-3 Dell 업데이트 패키지 : 새 펌웨어 로드	36
4-4 Dell 업데이트 패키지 : 설치 결과	36
4-5 Dell 업데이트 패키지 : 설치 완료	37
4-6 DUP 명령 행 옵션	38
5-1 시스템 설정	41
5-2 시스템 설정 : 장치 설정	41
5-3 기본 구성 페이지	42
5-4 기본 구성 페이지에서 Partitioning Mode 를 NPAR 로 설정	43
5-5 기본 구성 페이지에서 NPAR Partitioning Mode 설정	43
5-6 펌웨어 이미지 속성	45
5-7 시스템 설정 : 장치 레벨 구성 페이지	45
5-8 NIC 구성	47
5-9 시스템 설정 : Data Center Bridging(DCB) 설정	50
5-10 NIC 분할 구성, 전역 대역폭 할당	51
5-11 전역 대역폭 할당, 파티션 1 구성	52
5-12 전역 대역폭 할당 페이지 : NPAReP 모드 활성화	52
5-13 파티션 1 구성	54
5-14 파티션 2 구성	54
6-1 RoCE 속성 구성	60
6-2 Add Counters(카운터 추가) 대화 상자	62
6-3 성능 모니터 : Cavium FastLinQ 카운터	64
6-4 스위치 설정, 서버	76
6-5 스위치 설정, 클라이언트	77
6-6 RDMA_CM 응용프로그램 구성 : 서버	77
6-7 RDMA_CM 응용프로그램 구성 : 클라이언트	78
6-8 새 분산 스위치 구성	82
6-9 PVRDMA 에 vmknic 할당	83
6-10 방화벽 규칙 설정	84
7-1 RDMA Ping 성공	87
7-2 iSER 포털 인스턴스	87
7-3 Iface Transport 가 확인됨	88

7-4	새 iSCSI 장치가 있는지 확인	89
8-1	SR-IOV 를 위한 시스템 설정 : 통합 장치	96
8-2	SR-IOV 를 위한 시스템 설정 : 장치 레벨 구성	96
8-3	어댑터 속성 , 고급 : SR-IOV 활성화	97
8-4	가상 스위치 관리자 : SR-IOV 활성화	98
8-5	VM 의 설정 : SR-IOV 활성화	100
8-6	장치 관리자 : QLogic 어댑터가 포함된 VM	101
8-7	Windows PowerShell 명령 : Get-NetadapterSriovVf	101
8-8	시스템 설정 : SR-IOV 를 위한 프로세서 설정	103
8-9	SR-IOV 를 위한 시스템 설정 : 통합 장치	104
8-10	SR-IOV 용 grub.conf 파일 편집	105
8-11	sriov_numvfs 에 대한 명령 출력	106
8-12	ip link show 명령에 대한 명령 출력	106
8-13	RHEL68 가상 머신	107
8-14	새 가상 하드웨어 추가	108
8-15	VMware 호스트 편집 설정	111
9-1	호스트 가상 NIC 에서 RDMA 활성화	114
9-2	하이퍼바이저 가상 이더넷 어댑터 속성	115
9-3	Windows PowerShell 명령 : Get-VMNetworkAdapter	116
9-4	Windows PowerShell 명령 : Get-NetAdapterRdma	117
9-5	Add Counters(계수기 추가) 대화 상자	118
9-6	RoCE 트래픽을 표시하고 있는 성능 모니터	119
9-7	Windows PowerShell 명령 : New-VMSwitch	120
9-8	Windows PowerShell 명령 : Get-NetAdapter	120
9-9	고급 속성 : QoS 활성화	122
9-10	고급 속성 : VLAN ID 설정	123
9-11	고급 속성 : QoS 활성화	127
9-12	고급 속성 : VLAN ID 설정	128
9-13	고급 속성 : 가상 스위치 RSS 활성화	130
9-14	가상 스위치 관리자	132
9-15	Windows PowerShell 명령 : Get-VMSwitch	133
9-16	고급 속성 : VXLAN 활성화	136
9-17	하드웨어 구성 예	138
9-18	Windows PowerShell 명령 : Get-NetAdapter	152
9-19	Windows PowerShell 명령 : Get-NetAdapterRdma	153
9-20	Windows PowerShell 명령 : New-Item	153
9-21	Windows PowerShell 명령 : New-SMBShare	153
9-22	Windows PowerShell 명령 : Get-NetAdapterStatistics	154

표 목록

표		페이지
2-1	호스트 하드웨어 요구 사항	5
2-2	최소 호스트 운영 체제 요구 사항	6
3-1	QLogic QL45212 Adapters Linux 드라이버	10
3-2	qede 드라이버 옵션 매개변수	16
3-3	Linux 드라이버 작업 기본값	17
3-4	VMware 드라이버	28
3-5	릴리스별 ESXi 드라이버 패키지	28
3-6	VMware 드라이버 옵션 매개변수	30
3-7	VMware 드라이버 매개변수 기본값	32
5-1	어댑터 속성	44
6-1	RoCE v1, RoCE v2, iWARP 및 OFED 에 대한 OS 지원	55
6-2	RoCE 를 위한 고급 속성	59
6-3	Cavium FastLinQ RDMA 오류 카운터	64
9-1	Nano 서버의 역할과 기능	144
10-1	디버그 데이터 수집 명령	159
A-1	어댑터 포트 링크 및 작동 LED	160
B-1	테스트를 거친 케이블 및 광학 모듈	162
B-2	상호 운용성 테스트를 거친 스위치	163

머리말

머리말에서는 지원되는 제품을 나열하고, 대상 독자를 구체적으로 제시하고, 이 설명서에 사용되는 인쇄 규칙 그리고 법적 고지를 설명합니다.

지원되는 제품

본 사용자 설명서는 Cavium™ QL45212 25Gb 지능형 이더넷 어댑터 (QL45212HLCU-DE, 표준 높이 브래킷)의 설치, 구성 및 관리에 대해서 다루고 있습니다.

대상 독자

본 설명서는 Windows®, Linux® 또는 VMware® 환경에서 Dell® PowerEdge® 서버에 설치된 어댑터의 구성과 관리를 담당하는 시스템 관리자 및 기타 기술 직원을 위해 작성되었습니다.

설명서 내용

이 머리말에 이어, 본 설명서의 나머지는 아래 각 장과 부록으로 구성됩니다.

- **장 1 제품 개요**에서는 제품 기능 설명, 기능 목록 그리고 어댑터 사양에 대해 설명합니다.
- **장 2 하드웨어 설치**에서는 시스템 요구 사항 및 설치 전 검사 목록을 포함해 어댑터의 설치 방법에 대해 설명합니다.
- **장 3 드라이버 설치**에서는 Windows, Linux 및 VMware에서 어댑터 드라이버 설치에 대해 설명합니다.
- **장 4 펌웨어 업그레이드**에서는 DUP(Dell 업데이트 패키지)를 사용한 어댑터 펌웨어 업그레이드 방법을 설명합니다.
- **장 5 어댑터 사전 부팅 구성**에서는 HII(Human Infrastructure Interface) 응용 프로그램을 사용하는 사전 부팅 구성 작업에 대해 설명합니다.
- **장 6 RoCE 구성**에서는 RoCE(RDMA over converged Ethernet)를 사용하도록 어댑터, 이더넷 스위치 및 호스트를 구성하는 방법을 설명합니다.

- **장 7 iSER 구성**에서는 Linux RHEL 및 SLES 에 대해 iSER(iSCSI Extensions for RDMA) 을 구성하는 방법을 설명합니다 .
- **장 8 SR-IOV 구성**에서는 Windows, Linux 및 VMware 시스템에서 SR-IOV(단일 루트 입 / 출력 가상화) 를 구성하는 절차를 설명합니다 .
- **장 9 Windows Server 2016**에서는 Windows Server 2016 기능에 대해 설명합니다 .
- **장 10 문제 해결**에서는 다양한 문제 해결 방법과 리소스에 대해 설명합니다 .
- **부록 A 어댑터 LED**에서는 어댑터 LED와 각 LED의 의미에 대해 설명합니다 .
- **부록 B 케이블 및 광학 모듈**에는 QL45212 Adapters 가 지원하는 케이블과 광학 모듈이 나와 있습니다 .
- **부록 C Dell Z9100 스위치 구성**에서는 Dell Z9100 스위치 포트를 25Gbps 로 구성하는 방법에 대해 설명합니다 .

이 설명서 마지막에는 용어 설명이 나와 있습니다 .

문서 규약

이 설명서는 다음 문서 규약을 사용합니다 .

- **주** 기호가 있을 경우 추가 정보를 제공합니다 .
- **주의** 기호(경고 기호 없음)는 장비 손상 또는 데이터 손실을 초래할 수 있는 위험이 존재함을 가리킵니다 .
- **⚠ 주의** 기호(경고 기호 있음)는 경미하거나 완화된 부상을 초래할 수 있는 위험이 존재함을 가리킵니다 .
- **⚠ 경고** 기호는 심각한 부상이나 사망을 초래할 수 있는 위험이 존재함을 가리킵니다 .
- **파란색** 글꼴로 표시된 텍스트는 이 설명서의 그림 , 표 또는 섹션으로 이동하는 하이퍼링크 (점프) 를 가리키며 웹 사이트로 연결되는 링크는 **밑줄 표시가 된 파란색**으로 표시됩니다 . 예 :
 - **표 9-2** 는 사용자 인터페이스 및 원격 에이전트에 관련된 문제를 나열합니다 .
 - **6 페이지의 "설치 검사 목록"** 을 참조하십시오 .
 - 더 자세한 정보는 www.cavium.com 을 방문하십시오 .

- 굵게 표시된 텍스트는 메뉴 항목, 단추, 확인란 또는 열 제목 등 사용자 인터페이스 요소를 가리킵니다. 예 :
 - 시작 단추를 클릭하고 프로그램을 가리킨 후 보조 프로그램을 가리킨 다음 명령 프롬프트를 클릭합니다.
 - 알림 옵션 아래에서 경고 알림 확인란을 선택합니다.
- Courier 글꼴로 표시된 텍스트는 파일 이름, 디렉터리 경로 또는 명령행 텍스트를 가리킵니다. 예 :
 - 파일 구조 어디서든지 루트 디렉터리로 돌아오는 방법 :
`cd /root` 를 입력하고 ENTER 키를 누릅니다.
 - 다음 명령을 실행합니다. `sh ./install.bin.`
- 키 이름과 키 스트로크는 다음과 같이 대문자로 표시됩니다.
 - CTRL+P 를 누릅니다.
 - 위쪽 화살표 키를 누릅니다.
- 기울임꼴로 표시된 텍스트는 용어, 강조, 변수 또는 문서 제목을 가리킵니다. 예 :
 - 바로 가기 키는 무엇입니까?
 - 날짜 유형을 입력하려면 `mm/dd/yyyy`(`mm`은 월, `dd`는 날짜, `yyyy`는 연도를 가리킴)로 입력하십시오.
- 따옴표로 묶여 있는 주제 제목은 이 설명서나 온라인 도움말에 포함된 관련 주제를 가리키며 또한 이 문서에서 *Help System* 을 나타냅니다.
- CLI(명령 행 인터페이스) 명령 구문 규약에는 다음 사항이 포함됩니다.
 - 일반 텍스트는 표시된 대로 입력해야 하는 항목을 나타냅니다. 예 :
 - `qaucli -pr nic -ei`
 - < >(꺾쇠 괄호)는 값을 지정해야만 하는 변수를 나타냅니다. 예 :
 - `<serial_number>`

주

CLI 명령의 경우에만 변수 이름이 항상 *기울임꼴*이 아닌 꺾쇠 괄호를 사용해 표시됩니다.

- [](대괄호)는 선택적 매개변수를 나타냅니다. 예 :
 - [`file_name`]은 파일명을 지정하거나 생략해 기본 파일명을 선택함을 의미합니다.

- | (수직선)은 상호 배타적인 옵션을 의미하는 것으로서 1가지 옵션만 선택할 수 있습니다. 예 :
 - on|off
 - 1|2|3|4
- ... (말줄임표)는 선행 항목이 반복될 수 있음을 나타냅니다. 예 :
 - x... 1개 이상의 x 인스턴스를 의미합니다.
 - [x...] 0개 이상의 x 인스턴스를 의미합니다.
- 명령 예제 출력 내의 수직 줄임표는 반복적인 출력 데이터의 부분이 의도적으로 생략되었음을 나타냅니다.
- 논리적 모호함을 방지하기 위해 () (괄호) 및 { } (중괄호)가 사용됩니다. 예 :
 - a|b c 는 모호합니다.
 - {(a|b) c} 는 a 또는 b 뒤에 c 를 의미합니다.
 - {a|(b c)} 는 a 또는 b c 를 의미합니다.

법적 고지

이 섹션에 나오는 법적 고지에는 레이저 안전 (FDA 공지 사항), 기관 인증 및 제품 안전 규정 준수 사항이 포함됩니다.

레이저 안전 —FDA 공지 사항

이 제품은 DHHS Rules 21CFR Chapter I, Subchapter J 에 부합합니다. 이 제품은 레이저 제품의 안전 레이블에 대한 IEC60825-1 에 따라 설계되고 제조되었습니다.

1 급 레이저 제품

1 등급
레이저 제품

주의 - 덮개를 개봉할 경우 1 등급 레이저 광에 노출될 수 있습니다.
광학 장치를 사용하여 직접 보지 마십시오.

Appareil laser
de classe 1

Attention—Radiation laser de classe 1
Ne pas regarder directement avec des instruments optiques

Produkt der
Laser Klasse 1

Vorsicht—Laserstrahlung der Klasse 1 bei geöffneter Abdeckung
Direktes Ansehen mit optischen Instrumenten vermeiden

Luokan 1 Laserlaite

Varoitus—Luokan 1 lasersäteilyä, kun laite on auki
Älä katso suoraan laitteeseen käyttämällä optisia instrumenttejä

기관 인증

다음 섹션은 QL45212 Adapters 와 관련하여 배출가스 , 내성 및 제품 안전성 기준을 준수할 목적으로 실시한 EMC 및 EMI 테스트 규격에 대한 요약입니다 .

EMI 및 EMC 요구 사항

FCC 파트 15 준수 : A 급

FCC 규정 준수 정보 진술문 : 이 장치는 FCC 규정의 파트 15 를 준수합니다 . 작동에는 다음 두 가지 조건이 적용됩니다 : (1) 본 장치는 유해 간섭을 일으키지 않으며 , (2) 본 장치는 원치 않는 작동을 일으킬 수 있는 간섭을 포함하여 수신된 어떠한 간섭도 수용해야 합니다 .

ICES-003 규정 준수 : A 급

본 A 급 디지털 장치는 Canadian ICES-003 을 준수합니다 . Cet appareil numérisé de la classe A est conforme à la norme NMB-003 du Canada.

CE 마크 2014/30/EU, 2014/35/EU EMC 지침 준수 :

EN55032:2012/ CISPR 32:2015 A 급

EN55024:2010

EN61000-3-2: 고조파 전류 방출

EN61000-3-3: 전압 변동과 흔들림

내성 표준

EN61000-4-2 : ESD

EN61000-4-3 : RF 전기 자기장

EN61000-4-4 : 고속 과도 / 버스트

EN61000-4-5 : 공통 / 차동 빠른 서지

EN61000-4-6 : RF 전도 내성

EN61000-4-8 : 전원 주파수 자기장

EN61000-4-11: 전압 딥 및 인터럽트

VCCI: 2015-04 A 급

AS/NZS, CISPR 32: 2015 A 급

CNS 13438: 2006 A 급

KCC: A 급

한국 RRA A 급 인증 획득



제품 이름 / 모델 : 수렴형 네트워크 어댑터 및 지능형 이더넷 어댑터
인증 소유자 : QLogic Corporation
제조일 : 제품에 표시된 날짜 코드 참조
제조업체 / 제조국 : QLogic Corporation/ 미국

A 등급 장비
(사업용 정보 / 통신 장비)

본 장치는 기업용 EMC 등록이 되어 있으므로 판매자 및 / 또는 구매자에게 이러한 사실을 인식시켜야 하며, 부당한 판매 또는 구매로 확인되면 가정용으로 변경해야 합니다.

한국어 포맷 - A 급

A급 기기 (업무용 정보통신기기)

이 기기는 업무용으로 전자파적합등록을 한 기기이오니 판매자 또는 사용자는 이 점을 주의하시기 바라며, 만약 잘못판매 또는 구입하였을 때에는 가정용으로 교환하시기 바랍니다.

VCCI: A 급

본 제품은 전자파 장애 자주 규제 협의회 (VCCI) 의 표준을 기본으로 한 A 급 제품입니다. 이 장치가 국내 환경에서 사용되는 경우 무선 전자파가 발생할 수 있으며, 이 경우 사용자는 교정 조치를 시행해야 할 수 있습니다.

この装置は、クラスA情報技術装置です。この装置を家庭環境で使用すると電波妨害を引き起こすことがあります。この場合には使用者が適切な対策を講ずるよう要求されることがあります。 VCCI-A

제품 안전 준수

UL, cUL 제품 안전성 :

UL 60950-1 (제 2 판) A1 + A2 2014-10-14

CSA C22.2 No.60950-1-07 (제 2 판) A1 +A2 2014-10

반드시 열거된 ITE 또는 동등한 장치와 함께 사용하십시오 .

21 CFR 1040.10 및 1040.11, 2014/30/EU, 2014/35/EU 준수 .

2006/95/EC 저전압 지침 :

TUV EN60950-1:2006+A11+A1+A12+A2 제 2 판

TUV IEC 60950-1: 2005 제 2 판 Am1: 2009 + Am2: 2013 CB

IEC 60950-1 제 2 판에 대한 CB 인증 획득

1 제품 개요

이 장에서는 QL45212 Adapters 에 대해 다음 정보를 제공합니다 .

- 기능 설명
- 기능
- 3 페이지의 " 어댑터 사양 "

기능 설명

Cavium QL45212 어댑터는 Dell PowerEdge 시스템에 대해 가속화된 데이터 네트워킹을 수행하도록 고안된 25Gb 지능형 이더넷 어댑터입니다 . QL45212 어댑터에는 전이중 기능이 가능한 25Gb 이더넷 MAC 이 포함되어 있습니다 .

기능

QL45212 어댑터는 다음과 같은 기능을 제공합니다 .

- NIC 분할 (NPAR)
- 단일 칩 솔루션 :
 - 25Gb MAC
 - 직접 연결 구리 케이블 (DAC) 방식의 트랜시버 연결을 위한 SerDes 인터페이스
 - PCIe® 3.0 x8
 - 복사되지 않는 하드웨어
- 성능 관련 기능 :
 - TCP, IP, UDP 체크섬 오프로드
 - TCP TSO(세그먼트화 오프로드)
 - 대용량 세그먼트 오프로드 (LSO)
 - GSO(일반 세그먼트 오프로드)
 - 대형 수신 오프로드 (Large Receive Offload; LRO)

- RSC(수신 세그먼트 통합)
- Microsoft® Dynamic VMQ(Virtual Machine Queue), VMMQ(Virtual Machine Multiqueues) 및 Linux 다중 대기열
- 적응 인터럽트 :
 - TSS/RSS(송신 / 수신 측 배율 조정)
 - 일반 라우팅 캡슐화(NVGRE) 및 가상 LAN(VXLAN) L2/L3 GRE 터널 트래픽을 사용하는 네트워크 가상화를 위한 무상태 오프로드¹
- 관리 :
 - SMB(시스템 관리 버스) 컨트롤러
 - ACPI(Advanced Configuration and Power Interface) 1.1a 호환 (다중 전력 모드)
 - NC-SI(Network controller-sideband interface) 지원
- 고급 네트워크 기능 :
 - 점보 프레임 (최대 9,600 바이트). OS 및 링크 파트너가 Jumbo frames (대용량 프레임) 를 지원해야 합니다 .
 - VLAN(가상 LAN)
 - Flow Control(IEEE Std 802.3x)
- 논리 링크 제어 (IEEE Std 802.2)
- 고속 On-chip RISC(Reduced Instruction Set Computer) 프로세서
- 통합 96KB 프레임 버퍼 메모리 (모든 모델에 적용되는 것은 아님)
- 1,024 개의 분류 필터 (모든 모델에 적용되는 것은 아님)
- 128 비트 해시 하드웨어 기능을 통해 멀티캐스트 주소 지원
- 직렬 플래시 NVRAM 메모리
- PCI 전원 관리 인터페이스(v1.1)
- 64 비트 기준 주소 레지스터 (BAR) 지원
- EM64T 프로세서 지원
- iSCSI 및 FCoE 부팅 지원²

¹ 이 기능은 OS 또는 하이퍼바이저가 오프로드 기능을 사용할 수 있도록 지원해야 합니다 .

² SR-IOV VF 의 하드웨어 지원 제한은 다양합니다 . 이러한 제한 사항은 OS 환경에 따라 완화될 수도 있습니다 . OS 에 따라 해당되는 섹션을 참조하십시오 .

Dell QL45212 기능

Dell QL45212 지능형 이더넷 어댑터는 적응 인터럽트 주파수를 비롯해 임베디드 RISC 프로세서의 ASIC 기능을 지원합니다.

적응 인터럽트 주파수

어댑터 드라이버는 트래픽 조건에 따라 지능적으로 호스트 인터럽트 주파수를 조절하여 전체 응용 프로그램 처리량을 향상합니다. 트래픽이 낮은 경우, 어댑터 드라이버는 수신된 각 패킷에 대하여 호스트를 인터럽트하여 지연 시간을 최대한 줄여줍니다. 트래픽이 높은 경우 어댑터는 지속적으로 수신되는 여러 패킷에 대해 한 개의 호스트 인터럽트를 발생시켜 호스트 CPU 주기를 유지합니다.

임베디드 RISC 프로세서의 ASIC

QL45212 Adapter의 핵심적인 제어 기능은 완전 통합된 고성능 ASIC에 있습니다. ASIC에는 RISC 프로세서가 내장되어 있으므로, ASIC를 통해 카드에 새 기능을 추가할 수 있을 뿐만 아니라 소프트웨어 다운로드를 통해 이후 네트워크 요구 사항에 맞게 구성할 수 있습니다. 또한, RISC 프로세서는 어댑터 드라이버가 어댑터에 대한 내장 호스트 오프로드 기능을 이용할 수 있으므로 이 기능을 활용하면 호스트 운영 체제가 향상됩니다.

어댑터 사양

QL45212 Adapter 사양에는 어댑터의 물리적 특성 및 표준 (규정 준수 참조)이 포함되어 있습니다.

실제 특성

QL45212 Adapters 어댑터는 표준 PCIe 카드로서 표준 PCIe 슬롯에서 사용할 수 있도록 전체 높이 또는 로우 프로파일 브래킷이 함께 제공됩니다.

표준 사양

지원되는 표준 사양에는 다음 사양이 포함됩니다.

- *PCI Express 기본 사양*, rev. 3.1
- *PCI Express 카드 전자 기계 사양*, rev. 3.0
- *PCI 버스 전원 관리 인터페이스 사양*, rev. 1.2
- IEEE 사양:
 - *이더넷용 802.3-2015 IEEE 표준* (흐름 제어)
 - *802.1q(VLAN)*
 - *802.1AX(링크 집선)*

- ❑ 802.1ad(QinQ)
- ❑ 802.1p(우선순위 인코딩)
- ❑ 1588-2002 PTPv1(Precision Time Protocol)
- ❑ 1588-2008 PTPv2
- ❑ IEEE 802.3az EEE(Energy Efficient Ethernet)
- IPv4(RFQ 791)
- IPv6(RFC 2460)

2 하드웨어 설치

이 장에서는 다음과 같은 하드웨어 설치 정보를 제공합니다.

- 시스템 요구 사항
- 6 페이지의 "안전 주의사항"
- 7 페이지의 "설치 전 검사 목록"
- 7 페이지의 "어댑터 설치"

시스템 요구 사항

Cavium QL45212 Adapter 를 설치하기 전에 시스템이 표 2-1 및 표 2-2 에 표시된 하드웨어 및 운영 체제 요구 사항을 만족하는지 확인하십시오. 지원되는 운영 체제의 전체 목록은 Cavium 웹사이트에서 확인할 수 있습니다.

표 2-1. 호스트 하드웨어 요구 사항

하드웨어	요건
아키텍처	운영 체제 요건을 충족하는 IA-32 또는 EMT64
메모리	8GB RAM(최소)
직접 연결 케이블 (DAC)	Amphenol® NDDCCGF-0001 Amphenol NDAQGF-0003 Amphenol NDCCGF-0005 Leoni® ParaLink® LA0SF064-SD-R

표 2-2. 최소 호스트 운영 체제 요구 사항

운영 체제	요건
Windows Server	2012, 2012 R2, 2016(Nano 포함)
Linux	RHEL® 6.8, 6.9, 7.2, 7.3, 7.4 SLES® 11 SP4, SLES 12 SP2, SLES 12 SP3
VMware	25G 어댑터용 ESXi 6.0 u3 이상

주

표 2-2 는 최소 호스트 OS 요건을 나타냅니다 . 지원되는 운영 체제의 전체 목록은 Cavium 웹사이트에서 확인할 수 있습니다 .

안전 주의사항

⚠ 경고

어댑터가 전압이 흐르는 시스템에 설치되어 있으면 위험할 수 있습니다 . 시스템의 케이스를 열기 전에 , 사용자를 보호하고 시스템 구성 요소의 손상을 방지하려면 아래의 주의사항을 준수하십시오 .

- 손과 손목에서 금속 물체나 귀금속을 제거합니다 .
- 절연 및 비전도성 도구만 사용하십시오 .
- 내부 구성부품을 만지기 전에 시스템 전원이 꺼져있는지 , 그리고 전원 케이블이 뽑혀있는지 확인하십시오 .
- 어댑터는 정전기가 없는 상태에서 설치 또는 제거해야 합니다 . 올바르게 접지된 손목 스트랩이나 기타 개인용 정전기 방지 장치 및 정전기 방지 매트를 사용하는 것이 좋습니다 .

설치 전 검사 목록

어댑터를 설치하기 전에 다음 절차를 완료하십시오 .

1. 시스템이 **5 페이지의 " 시스템 요구 사항 "**에 나열된 하드웨어 및 소프트웨어 요구사항을 충족하는지 확인하십시오 .
2. 시스템이 최신 BIOS 를 사용하고 있는지 확인합니다 .

주

Cavium 웹사이트에서 어댑터 소프트웨어를 구매한 경우 어댑터 드라이버 파일의 경로를 확인하십시오 .

3. 시스템이 활성화되었으면 시스템을 종료합니다 .
4. 시스템 종료가 완료되면 전원을 끄고 전원 코드를 뽑습니다 .
5. 어댑터를 포장 상자에서 꺼내 정전기 방지 처리된 곳에 놓습니다 .
6. 특히 어댑터의 가장자리 커넥터에 손상된 흔적이 있는지 검사합니다. 손상된 어댑터를 설치하려고 시도하지 마십시오 .

어댑터 설치

다음은 대부분의 시스템에서 Cavium QL45212 Adapters 를 설치할 때 적용되는 지침입니다 . 이 작업을 수행하는 방법에 대한 자세한 내용은 시스템과 함께 제공된 설명서를 참조하십시오 .

어댑터를 설치하려면

1. **6 페이지의 " 안전 주의사항 "** 및 **7 페이지의 " 설치 전 검사 목록 "**을 숙지합니다 . 어댑터를 설치하기 전에 시스템 전원이 꺼져 있고 전원 콘센트에서 전원 코드가 뽑혀 있으며 전기 접지 절차가 올바르게 수행되고 있는지 확인합니다 .
2. 시스템 케이스를 열고 어댑터 크기와 일치하는 PCIe Gen 2 x8 또는 PCIe Gen 3 x8 슬롯을 선택합니다 . 삽입할 어댑터 폭이 슬롯 폭보다 좁으면 삽입할 수 있으나 (x16 내에 x8 삽입), 어댑터 폭이 슬롯 폭보다 넓을 경우 (x4 내에 x8 삽입) 삽입할 수 없습니다 . PCIe 슬롯 확인 방법을 모를 경우 , 시스템 문서를 참조하십시오 .
3. 선택한 슬롯의 커버를 제거합니다 .
4. 어댑터 커넥터 가장자리를 시스템의 PCIe 커넥터 슬롯과 맞춥니다 .

5. 카드의 양 쪽 모퉁이에 힘을 주어 슬롯이 완전히 장착될 때까지 어댑터 카드를 밀어 넣습니다. 어댑터가 올바르게 위치하면, 어댑터 포트 커넥터가 슬롯 개구부와 정렬되고 어댑터 덮개 높이가 시스템 쉐시와 동일한 높이가 됩니다.

주의

시스템이나 어댑터가 손상될 수 있으므로 카드를 장착할 때 너무 힘을 주지 마십시오. 어댑터가 장착되지 않으면 어댑터를 빼내고 맞춘 후 다시 해보십시오.

6. 어댑터를 어댑터 클립이나 나사로 고정합니다.
7. 시스템 케이스를 완전히 닫고 개인용 정전기 방지 장치를 모두 떼어냅니다.

3 드라이버 설치

이 장에서는 드라이버 설치에 대한 다음 정보를 제공합니다.

- [Linux 드라이버 소프트웨어 설치](#)
- [17 페이지의 "Windows 드라이버 소프트웨어 설치"](#)
- [27 페이지의 "VMware 드라이버 소프트웨어 설치"](#)

Linux 드라이버 소프트웨어 설치

이 섹션에서는 RDMA(Remote Direct Memory Access)가 있거나 없는 상태에서 Linux를 설치하는 방법을 설명합니다. 또한 Linux 드라이버 옵션 매개변수, 기본값, 메시지 및 통계에 대해서도 설명합니다.

- [RDMA 없이 Linux 드라이버 설치](#)
- [RDMA와 함께 Linux 설치](#)
- [Linux 드라이버 옵션 매개변수](#)
- [Linux 드라이버 작업 기본값](#)
- [Linux 드라이버 메시지](#)
- [통계](#)

QL45212 Adapter Linux 드라이버와 지원 문서는 Dell 지원 페이지에서 다운로드할 수 있습니다.

dell.support.com

표 3-1에 QL45212 Adapter Linux 드라이버에 대해 설명되어 있습니다.

표 3-1. QLogic QL45212 Adapters Linux 드라이버

Linux 드라이버	설명
qed	qed 코어 드라이버 모듈은 펌웨어를 직접 제어하고, 인터럽트 신호를 처리하고, 프로토콜에 따른 드라이버 세트에 저레벨 API 를 제공합니다. qed 는 qede, qedr, qedi 및 qedf 드라이버와 인터페이스합니다. Linux 코어 모듈은 PCI 장치 리소스 (레지스터, 호스트 인터페이스 대기열 등) 를 모두 관리합니다. 이 모듈을 실행하기 위해서는 Linux 커널 버전 2.6.32 이상이 필요합니다. 테스트는 x86_64 아키텍처를 중심으로 실행되었습니다.
qede	QL45212 Adapter 에 사용하는 Linux 이더넷 드라이버입니다. 이 드라이버는 하드웨어를 직접 제어하고, Linux 호스트 네트워킹 호스트를 위해 이더넷 패킷을 보내고 받는 작업을 담당합니다. 또한, 직접 L2 네트워킹을 위해 장치 인터럽트 신호를 수신하여 처리하기도 합니다. qede 드라이버를 실행하기 위해서는 Linux 커널 버전 2.6.32 이상이 필요합니다. 테스트는 x86_64 아키텍처를 중심으로 실행되었습니다.
qedr	Linux RoCE(RDMA over converged Ethernet) 드라이버입니다. 이 드라이버는 qed 코어 모듈 및 qede 이더넷 드라이버와 함께 OFED™(OpenFabrics Enterprise Distribution) 환경에서 작동합니다. 또한, RDMA 사용자 공간 응용프로그램에서는 libqedr 사용자 라이브러리가 서버에 설치되어 있어야 합니다.
qedi	45xxx 어댑터에 사용되는 Linux iSCSI-Offload 드라이버입니다. 이 드라이버는 Open iSCSI 라이브러리와 함께 작동합니다.
qedf	45xxx 어댑터에 사용되는 Linux FCoE-Offload 드라이버입니다. 이 드라이버는 Open FCoE 라이브러리와 함께 작동합니다.

Linux 드라이버는 소스 RPM(Red Hat® Package Manager) 패키지 또는 kmod RPM 패키지를 사용해 설치할 수 있습니다. RHEL RPM 패키지는 다음과 같습니다.

- qlgc-fastlinq-<version>.<OS>.src.rpm
- qlgc-fastlinq-kmp-default-<version>.<arch>.rpm

SLES 소스 및 kmp RPM 패키지는 다음과 같습니다.

- qlgc-fastlinq-<version>.<OS>.src.rpm
- qlgc-fastlinq-kmp-default-<version>.<OS>.<arch>.rpm

다음 kmod(커널 모듈) RPM 은 Xen 하이퍼바이저를 실행하는 SLES 호스트에 Linux 드라이버를 설치합니다.

- qlgc-fastlinq-kmp-xen-<version>.<OS>.<arch>.rpm

다음 소스 RPM 은 RHEL 및 SLES 호스트에 RDMA 라이브러리 코드를 설치합니다 .

- `qlgc-libqedr-<version>.<OS>.<arch>.src.rpm`

다음 소스 코드 TAR BZip2(BZ2) 압축 파일은 RHEL 및 SLES 호스트에 Linux 드라이버를 설치합니다 .

- `fastlinq-<version>.tar.bz2`

주

NFS, FTP 또는 HTTP(네트워크 부팅 디스크) 를 통해 네트워크를 설치할 때는 `qede` 드라이버가 저장된 드라이버 디스크가 필요할 수 있습니다 . Linux 부팅 드라이버는 `makefile` 및 `make` 환경을 수정하여 컴파일할 수 있습니다 .

RDMA 없이 Linux 드라이버 설치

RDMA 없이 Linux 드라이버를 설치하려면 :

1. 아래 Dell 지원 사이트에서 QL45212 Adapter Linux 드라이버를 다운로드합니다 .
dell.support.com
2. 11 페이지의 "Linux 드라이버 제거 " 에 설명된 대로 기존 Linux 드라이버를 제거합니다 .
3. 다음 방법 중 하나를 사용하여 새 Linux 드라이버를 설치합니다 .
 - ❑ [src RPM 패키지를 사용하여 Linux 드라이버 설치](#)
 - ❑ [kmp/kmod RPM 패키지를 사용하여 Linux 드라이버 설치](#)
 - ❑ [TAR 파일을 사용하여 Linux 드라이버 설치](#)

Linux 드라이버 제거

Linux 드라이버를 제거하는 절차에는 두 가지가 있습니다 . 하나는 RDMA 가 없는 환경을 위한 절차이고 , 다른 하나는 RDMA 환경을 위한 절차입니다 . 환경에 맞는 절차를 선택하십시오 .

RDMA 가 없는 환경에서 Linux 드라이버를 제거하고 언로드하려면

기존 설치 방법 및 OS 와 관련된 절차를 따릅니다 .

- RPM 패키지를 사용하여 Linux 드라이버를 설치한 경우 다음 명령을 발급합니다 .

```
rmmod qede  
rmmod qed
```

```
depmod -a  
rpm -e qlgc-fastlinq-kmp-default-<version>.<arch>
```

- TAR 파일을 사용하여 Linux 드라이버를 설치한 경우 다음 명령을 발급합니다.

```
rmmod qede  
rmmod qed  
depmod -a
```

- RHEL의 경우 :

```
cd /lib/modules/<version>/extra/qlgc-fastlinq  
rm -rf qed.ko qede.ko qedr.ko
```

- SLES의 경우 :

```
cd /lib/modules/<version>/updates/qlgc-fastlinq  
rm -rf qed.ko qede.ko qedr.ko
```

RDMA가 없는 환경에서 Linux 드라이버를 제거하려면

1. 현재 설치되어 있는 드라이버에 대한 경로를 확인하려면 다음 명령을 발급합니다.

```
modinfo <driver name>
```

2. Linux 드라이버를 언로드하고 제거합니다.

- RPM 패키지를 사용하여 Linux 드라이버를 설치한 경우 다음 명령을 발급합니다.

```
modprobe -r qede  
depmod -a  
rpm -e qlgc-fastlinq-kmp-default-<version>.<arch>
```

- TAR 파일을 사용하여 Linux 드라이버를 설치한 경우 다음 명령을 발급합니다.

```
modprobe -r qede  
depmod -a
```

주

qedr이 있으면 `modprobe -r qedr` 명령을 대신 발급하십시오.

3. qed.ko, qede.ko 및 qedr.ko 파일이 있는 디렉터리에서 이들 파일을 삭제합니다. 예를 들어, SLES 에서 다음 명령을 발급합니다.

```
cd /lib/modules/<version>/updates/qlgc-fastlinq
rm -rf qed.ko
rm -rf qede.ko
rm -rf qedr.ko
depmod -a
```

RDMA 환경에서 Linux 드라이버를 제거하려면

1. 설치되어 있는 드라이버에 대한 경로를 확인하려면 다음 명령을 발급합니다.

```
modinfo <driver name>
```

2. Linux 드라이버를 언로드하고 제거합니다.

```
modprobe -r qedr
modprobe -r qede
modprobe -r qed
depmod -a
```

3. 드라이버 모듈 파일을 제거합니다.

- ❑ RPM 패키지를 사용하여 드라이버를 설치한 경우 다음 명령을 발급합니다.

```
rpm -e qlgc-fastlinq-kmp-default-<version>.<arch>
```

- ❑ TAR 파일을 사용하여 드라이버를 설치한 경우 운영 체제에 따라 다음 명령을 발급합니다.

RHEL 의 경우 :

```
cd /lib/modules/<version>/extra/qlgc-fastlinq
rm -rf qed.ko qede.ko qedr.ko
```

SLES 의 경우 :

```
cd /lib/modules/<version>/updates/qlgc-fastlinq
rm -rf qed.ko qede.ko qedr.ko
```

src RPM 패키지를 사용하여 Linux 드라이버 설치

src RPM 패키지를 사용하여 Linux 드라이버를 설치하는 방법 :

1. 명령 프롬프트에서 다음 명령을 발급합니다.

```
rpm -ivh RPMS/<arch>/qlgc-fastlinq-<version>.src.rpm
```

2. 디렉토리를 RPM 경로로 변경하고 커널용 이진 RPM 을 구축합니다 .

RHEL 의 경우 :

```
cd /root/rpmbuild  
rpmbuild -bb SPECS/fastlinq-<version>.spec
```

SLES 의 경우 :

```
cd /usr/src/packages  
rpmbuild -bb SPECS/fastlinq-<version>.spec
```

3. 다음의 새로 컴파일된 RPM 을 설치합니다 .

```
rpm -ivh RPMS/<arch>/qlgc-fastlinq-<version>.<arch>.rpm
```

주

충돌이 보고된 경우 일부 Linux 배포판에 --force 옵션을 설치해야 합니다 .

드라이버가 다음 경로에 설치됩니다 .

SLES 의 경우 :

```
/lib/modules/<version>/updates/qlgc-fastlinq
```

RHEL 의 경우 :

```
/lib/modules/<version>/extra/qlgc-fastlinq
```

4. 다음과 같이 모든 ethX 인터페이스를 켭니다 .

```
ifconfig <ethX> up
```

5. SLES 의 경우 , YaST 를 사용하여 이더넷 인터페이스를 구성한 후 정적 IP 주소 설정하거나 인터페이스에서 DHCP 를 활성화하여 자동으로 부팅을 시작합니다 .

kmp/kmod RPM 패키지를 사용하여 Linux 드라이버 설치

kmod RPM 패키지를 설치하려면

1. 명령 프롬프트에서 다음 명령을 발급합니다 .

```
rpm -ivh qlgc-fastlinq-<version>.<arch>.rpm
```

2. 드라이버를 다시 로드합니다 .

```
modprobe -r qede  
modprobe qede
```

TAR 파일을 사용하여 Linux 드라이버 설치

TAR 파일을 사용해 Linux 드라이버를 설치하려면

1. 디렉토리를 생성하고 해당 디렉토리에 TAR 파일 압축을 풉니다 .

```
tar xjvf fastlinq-<version>.tar.bz2
```

2. 최근 만든 디렉토리로 변경한 후 드라이버를 설치합니다 .

```
cd fastlinq-<version>  
make clean; make install
```

qed 및 qede 드라이버가 다음 경로에 설치됩니다 .

SLES 의 경우 :

```
/lib/modules/<version>/updates/qlgc-fastlinq
```

RHEL 의 경우 :

```
/lib/modules/<version>/extra/qlgc-fastlinq
```

3. 드라이버를 로드해 테스트합니다 (필요한 경우 먼저 기존 드라이버를 언로드함).

```
rmmod qede  
rmmod qed  
modprobe qed  
modprobe qede
```

RDMA 와 함께 Linux 설치

인박스 OFED 환경에서 Linux 드라이버를 설치하려면

1. 아래 Dell 지원 사이트에서 QL45212 Adapter Linux 드라이버를 다운로드합니다 .

dell.support.com

2. [68 페이지의 "Linux 용 어댑터에서 RoCE 구성 "](#) 에 설명된 대로 어댑터에서 RoCE 를 구성합니다 .

3. [11 페이지의 "Linux 드라이버 제거 "](#) 에 설명된 대로 기존 Linux 드라이버를 제거합니다 .

4. 다음 방법 중 하나를 사용하여 새 Linux 드라이버를 설치합니다 .

- [kmp/kmod RPM 패키지를 사용하여 Linux 드라이버 설치](#)
- [TAR 파일을 사용하여 Linux 드라이버 설치](#)

- RDMA 사용자 공간 응용프로그램과 작동하는 `libqedr` 라이브러리를 설치합니다. `libqedr` RPM 은 인박스 OFED 에서만 사용할 수 있습니다. 다음 명령을 실행합니다.

```
rpm -ivh qlgc-libqedr-<version>.<arch>.rpm
```

- `libqedr` 사용자 공간 라이브러리를 빌드하여 설치하려면 다음 명령을 실행합니다.

```
'make libqedr_install'
```

- 다음과 같이 드라이버를 로드하여 테스트합니다.

```
modprobe qedr
make install_libqedr
```

Linux 드라이버 옵션 매개변수

표 3-2 에는 `qedr` 드라이버에 대한 옵션 매개변수가 설명되어 있습니다.

표 3-2. `qedr` 드라이버 옵션 매개변수

매개변수	설명
<code>debug</code>	<code>ethtool -s <dev> msglvl</code> 과 유사한 드라이버 세부 정보 표시 수준을 제어합니다.
<code>int_mode</code>	MSI-X 이외의 인터럽트 모드를 제어합니다.
<code>gro_enable</code>	하드웨어 GRO(Generic Receive Offload) 기능을 활성화하거나 비활성화합니다. 이 기능은 커널의 소프트웨어 GRO 와 유사하지만, 장치 하드웨어에 의해서만 수행됩니다.
<code>err_flags_override</code>	하드웨어 오류 시 수행할 작업을 비활성화하거나 강제 적용하는 비트맵입니다. <ul style="list-style-type: none"> ■ 비트 #31 - 이 비트마스크를 활성화하는 비트입니다. ■ 비트 #0 - 하드웨어로 다시 돌아가지 않도록 방지합니다. ■ 비트 #1 - 디버그 데이터를 수집합니다. ■ 비트 #2 - 복구 프로세스를 트리거합니다. ■ 비트 #3 - 오류를 야기하는 흐름에 대한 호출 추적을 얻기 위해 WARN을 호출합니다.

Linux 드라이버 작업 기본값

표 3-3 에는 qed 및 qede Linux 드라이버 작업 기본값이 나와 있습니다 .

표 3-3. Linux 드라이버 작업 기본값

작업	qed 드라이버 기본값	qede 드라이버 기본값
Speed	보급된 모든 속도 자동 협상	보급된 모든 속도 자동 협상
MSI/MSI-X	활성화됨	활성화됨
Flow Control	—	보급된 수신 및 전송 자동 협상
MTU	—	1500(범위 : 46-9600)
Rx Ring Size	—	1000
Tx Ring Size	—	4078(범위 : 128-8191)
Coalesce Rx Microseconds	—	24(범위 : 0-255)
Coalesce Tx Microseconds	—	48
TSO	—	활성화됨

Linux 드라이버 메시지

Linux 드라이버 메시지를 세부 레벨까지 설정하려면 다음 중 한 가지 명령을 실행 하십시오 .

- `ethtool -s <interface> msglvl <value>`
- `modprobe qede debug=<value>`

여기에서 , <value> 는 비트 0-15(표준 Linux 네트워킹 값) 를 의미하며 , 비트 16 이상은 드라이버에 따라 다릅니다 .

통계

자세한 통계 및 구성 정보를 보려면 `ethtool` 유틸리티를 사용하십시오 . 자세한 내용은 `ethtool man` 페이지를 참조하십시오 .

Windows 드라이버 소프트웨어 설치

- [Windows 드라이버 설치](#)
- [Windows 드라이버 제거](#)

- 어댑터 속성 관리
- 전원 관리 옵션 설정

Windows 드라이버 설치

DUP(Dell 업데이트 패키지)를 사용하여 Windows 드라이버 소프트웨어를 설치합니다.

- GUI에서 DUP 실행
- DUP 설치 옵션
- DUP 설치 예제

GUI에서 DUP 실행

GUI에서 DUP를 실행하려면

1. Dell 업데이트 패키지 파일을 나타내는 아이콘을 두 번 클릭합니다.

주

Dell 업데이트 패키지의 실제 파일명은 다릅니다.

2. Dell 업데이트 패키지 창 (그림 3-1)에서 **Install**(설치)을 클릭합니다.



그림 3-1. Dell 업데이트 패키지 창

3. QLogic Super Installer—InstallShield® 마법사의 Welcome(시작) 창 (그림 3-2) 에서 **Next**(다음) 를 클릭합니다 .

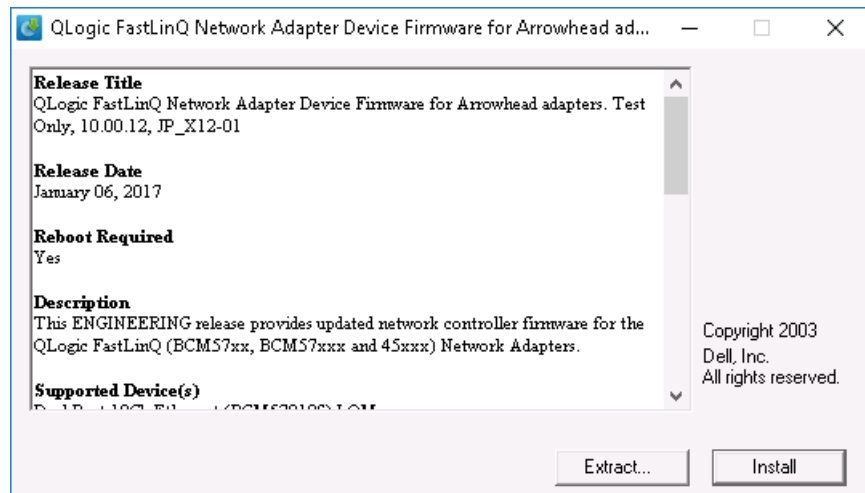

그림 3-2. QLogic InstallShield 마법사 : 시작 창

4. 마법사의 라이선스 계약 창 (그림 3-3) 에서 다음을 수행합니다 .
 - a. QLogic 최종 사용자 소프트웨어 라이선스 계약을 읽습니다 .
 - b. 계속하려면 **I accept the terms in the license agreement**(동의함) 를 선택합니다 .

- c. **Next**(다음) 를 클릭합니다 .

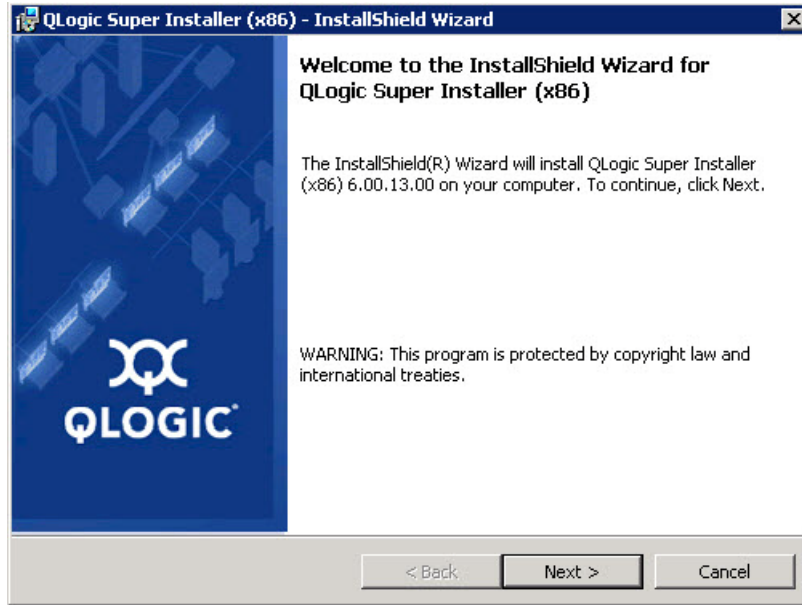

그림 3-3. QLogic InstallShield 마법사 : License Agreement(사용권 계약) 창

5. 다음과 같이 마법사의 설정 유형 창 (그림 3-4) 을 완료합니다 .
- a. 다음 설정 유형 중 하나를 선택합니다 .
 - 모든 프로그램 기능을 설치하려면 **Complete**(전체)를 클릭합니다 .
 - 설치할 기능을 직접 선택하려면 **Custom**(사용자 지정) 을 클릭합니다 .
 - b. 계속하려면 **Next**(다음) 를 클릭합니다 .

Complete(전체) 를 클릭한 경우 **단계 6b** 로 바로 이동하십시오 .

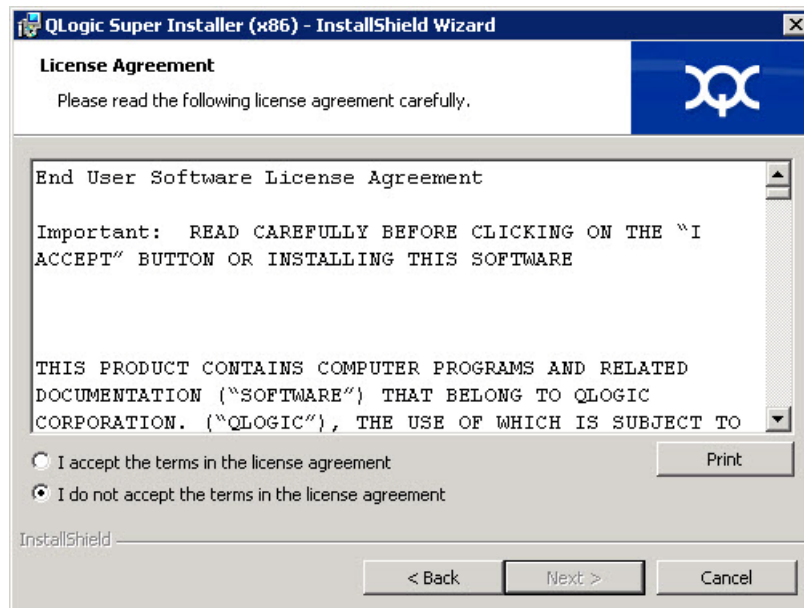

그림 3-4. InstallShield 마법사: Setup Type(설정 유형) 창

6. **단계 5** 에서 **Custom**(사용자 지정) 을 선택한 경우 다음과 같이 사용자 지정 설정 창 (**그림 3-5**) 을 완료합니다 .
 - a. 설치할 기능을 선택하십시오 . 기본적으로 , 모든 기능이 선택되어 있습니다 . 특정 기능의 설치 설정을 변경하려면 그 옆의 아이콘을 클릭한 후 다음 옵션 중 하나를 선택합니다 .
 - **This feature will be installed on the local hard drive**(이 기능은 로컬 하드 드라이브에 설치됩니다 .) — 해당 기능의 하위 기능에 아무런 영향도 미치지 않고 그 기능을 설치하고자 할 때 선택합니다 .
 - **This feature, and all subfeatures, will be installed on the local hard drive**(이 기능과 모든 하위 기능이 로컬 하드 드라이브에 설치됩니다 .) — 해당 기능과 그 모든 하위 기능을 설치하고자 할 때 선택합니다 .
 - **This feature will not be available**(이 기능을 사용하지 않습니다 .) — 해당 기능이 설치되지 않게 막습니다 .

- b. 계속하려면 **Next**(다음) 를 클릭합니다 .

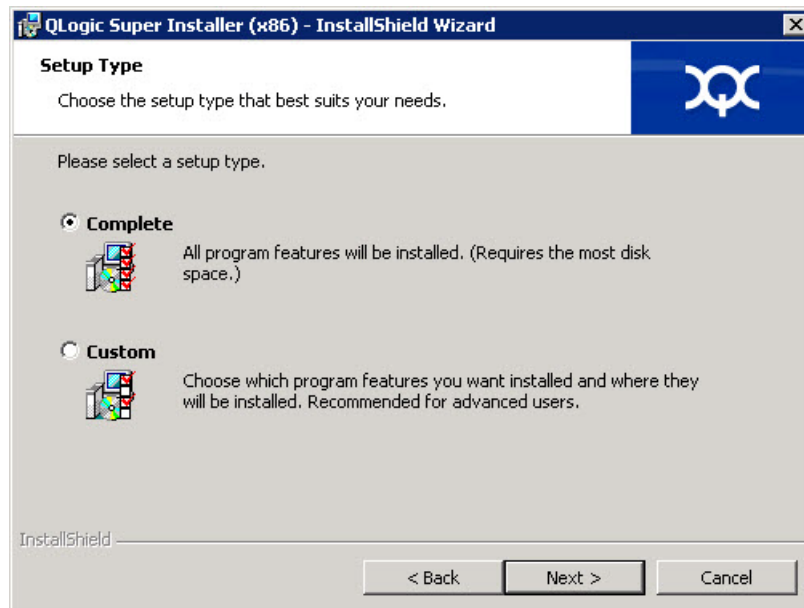

그림 3-5. InstallShield 마법사 : Custom Setup(사용자 지정 설정) 창

7. InstallShield 마법사의 설치 준비 창 (그림 3-6) 에서 **Install**(설치) 을 클릭합니다 . InstallShield 마법사가 QLogic 어댑터 드라이버 및 관리 소프트웨어 설치 프로그램을 설치합니다 .

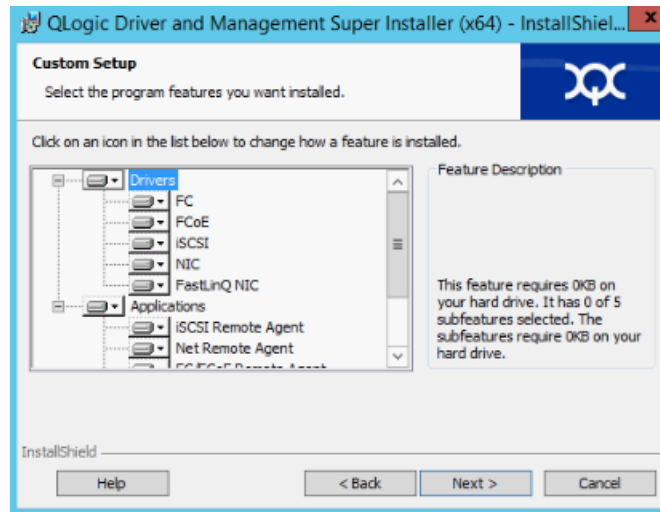

그림 3-6. InstallShield 마법사 : Ready to Install the Program(프로그램 설치 준비) 창

8. 설치가 완료되면 InstallShield 마법사 완료 대화 상자가 나타납니다 (그림 3-7). **Finish**(완료) 를 클릭하여 설치 프로그램을 닫습니다 .

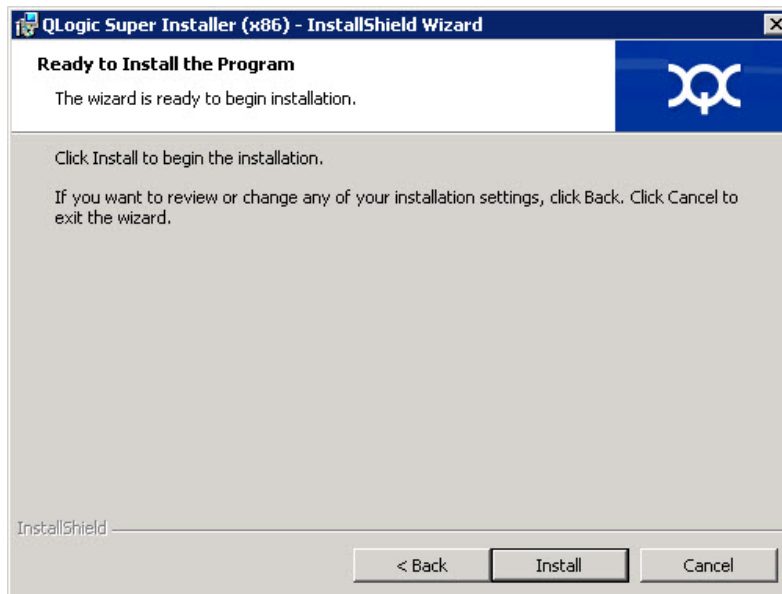

그림 3-7. InstallShield 마법사 : Completed(완료) 창

9. Dell Update Package(Dell 업데이트 패키지) 창 (그림 3-8) 에서 "Update installer operation was successful"(설치 프로그램 업데이트 작업 성공) 은 완료되었음을 표시합니다 .
- (선택 사항) 로그 파일을 열려면 **View Installation Log**(설치 로그 보기) 를 클릭합니다 . 로그 파일에는 DUP 설치의 진행률 , 설치된 이전 버전 , 오류 메시지 및 설치에 대한 기타 정보가 표시됩니다 .

- 업데이트 패키지 창을 닫으려면 **CLOSE**(닫기) 를 클릭합니다 .

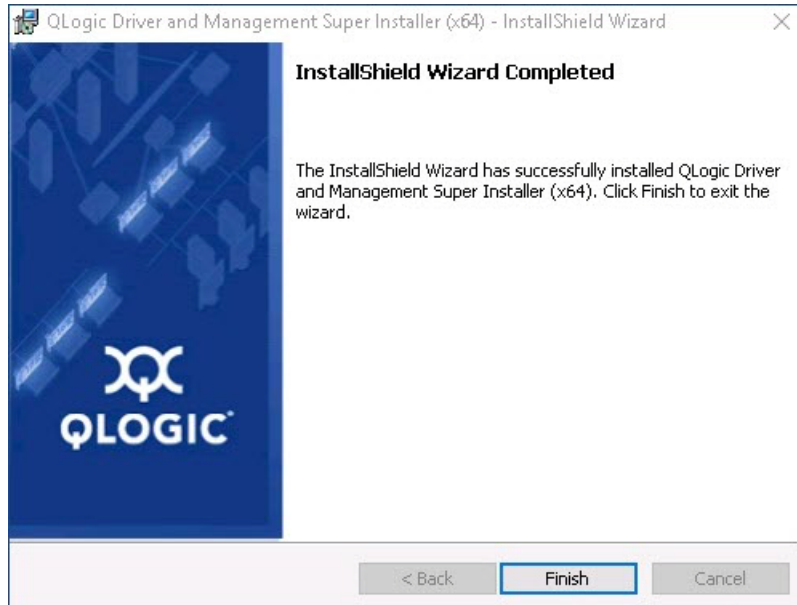

그림 3-8. Dell 업데이트 패키지 창

DUP 설치 옵션

DUP 설치 동작을 사용자 지정하려면 다음 명령 행 옵션을 사용하십시오 .

- 드라이버 구성요소만 디렉터리로 추출하려는 경우 :

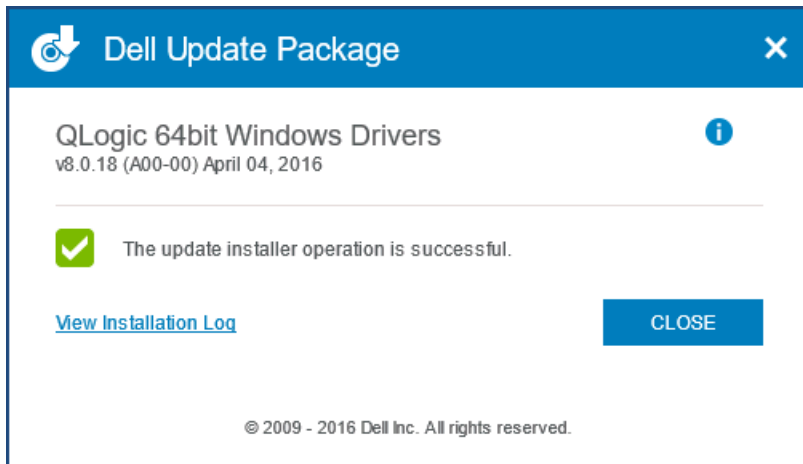
/drivers=<path>

주

이 명령을 사용하려면 **/s** 옵션이 필요합니다 .

- 드라이버 구성요소만 설치 또는 업데이트하려는 경우 :

/driveronly

주

이 명령을 사용하려면 **/s** 옵션이 필요합니다 .

- (고급) **/passthrough** 옵션을 사용해 DUP의 QLogic 설치 소프트웨어에 직접 **/passthrough** 뒤의 모든 텍스트를 보냅니다 . 이 모드에는 제공된 GUI 가 표시되지 않지만 QLogic 소프트웨어의 GUI 일 필요는 없습니다 .

/passthrough

- (고급) 이 DUP 의 지원되는 기능에 대한 코딩된 설명을 반환하려는 경우 :

/capabilities

주

이 명령을 사용하려면 **/s** 옵션이 필요합니다.

DUP 설치 예제

다음 예제에서는 설치 옵션 사용 방법을 보여줍니다.

시스템을 자동으로 업데이트하려는 경우 :

```
<DUP_file_name>.exe /s
```

업데이트 내용을 C:\mydir\ 디렉터리로 추출하려는 경우 :

```
<DUP_file_name>.exe /s /e=C:\mydir
```

드라이버 구성요소를 C:\mydir\ 디렉터리로 추출하려는 경우 :

```
<DUP_file_name>.exe /s /drivers=C:\mydir
```

드라이버 구성요소만 설치하려는 경우 :

```
<DUP_file_name>.exe /s /driveronly
```

기본 로그 위치에서 C:\my path with spaces\log.txt 로 변경하려는 경우 :

```
<DUP_file_name>.exe /l="C:\my path with spaces\log.txt"
```

Windows 드라이버 제거

Windows 드라이버를 제거하려면

1. 제어판에서 **Programs**(프로그램) 를 클릭한 후 **Programs and Features** (프로그램 및 기능) 를 클릭합니다 .
2. 프로그램 목록에서 **QLogic FastLinQ Driver Installer** 를 선택한 후 **Uninstall**(삭제) 을 클릭합니다 .
3. 드라이버를 제거하는 지침을 따르십시오 .

어댑터 속성 관리

QL45212 Adapter 속성을 보거나 변경하려면

1. 제어판에서 **Device Manager**(장치 관리자) 를 클릭합니다 .
2. 선택한 어댑터의 속성에서 **Advanced**(고급) 탭을 클릭합니다 .

3. **Advanced**(고급) 페이지 (**그림 3-9**)에서 **Property**(속성) 아래의 항목을 선택한 다음 필요에 따라 그 항목에 대한 **Value**(값)를 변경합니다 .



그림 3-9. 고급 어댑터 속성 설정

전원 관리 옵션 설정

전원 관리 옵션을 설정하여 운영 체제가 컨트롤러를 꺼서 절전하도록 하거나 컨트롤러가 컴퓨터의 절전 모드를 해제하도록 할 수 있습니다. 장치가 다른 작업 (예 : 호출 서비스) 을 수행하고 있다면 운영 체제는 해당 장치를 종료하지 않습니다. 운영 체제는 시스템이 최대 절전 모드를 시도할 경우에만 가능한 모든 장치를 종료하려 합니다. 어댑터가 항상 전원이 켜져 있게 하려면 **Allow the computer to turn off the device to save power**(전원을 절약하기 위해 컴퓨터가 이 장치를 끌 수 있음) 확인란을 선택하지 마십시오 (그림 3-10).

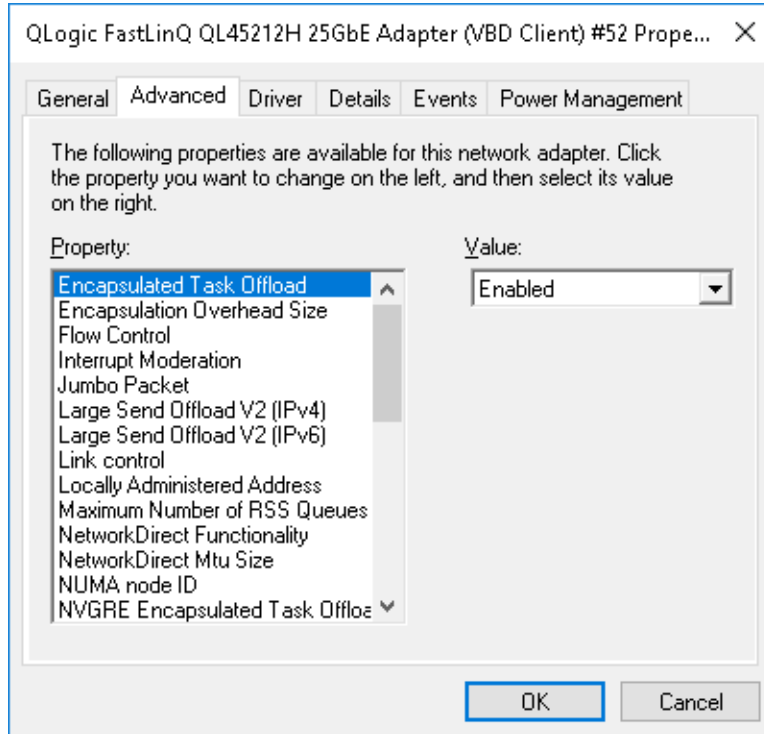

그림 3-10. 전원 관리 옵션

주

- 전원 관리 페이지는 전원 관리를 지원하는 서버에만 사용할 수 있습니다.
- 팀의 멤버인 어댑터의 경우 **Allow the computer to turn off the device to save power**(전원을 절약하기 위해 컴퓨터가 이 장치를 끌 수 있음) 를 선택하지 마십시오 .

VMware 드라이버 소프트웨어 설치

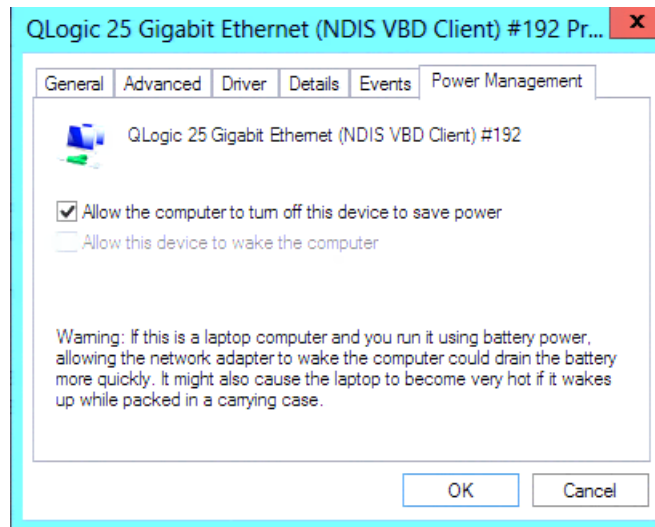
이 섹션에서는 QL45212 Adapters 용 qedentv VMware ESXi 드라이버에 대해 설명합니다 .

- VMware 드라이버 및 드라이버 패키지
- VMware 드라이버 설치
- VMware 드라이버 옵션 매개변수

- VMware 드라이버 매개변수 기본값
- VMware 드라이버 제거

VMware 드라이버 및 드라이버 패키지

표 3-4 에는 프로토콜에 대한 VMware ESXi 드라이버가 나열되어 있습니다.

표 3-4. VMware 드라이버

VMware 드라이버	설명
qedentv	네이티브 네트워킹 드라이버
qedrntv	Native RDMA-Offload(RoCE 및 RoCEv2) 드라이버 ^a
qedf	네이티브 FCoE-Offload 드라이버
qedil	레거시 iSCSI-Offload 드라이버

^a 이번 릴리스에는 인증 RoCE 드라이버가 포함되어 있지 않습니다. 인증되지 않은 드라이버를 미리보기로 먼저 사용할 수도 있습니다.

ESXi 드라이버는 별도로 언급된 경우를 제외하고 개별 드라이버 패키지로 포함되고 함께 번들되지 않습니다. 표 3-5 에는 ESXi 버전과 해당 드라이버 버전이 나열되어 있습니다.

표 3-5. 릴리스별 ESXi 드라이버 패키지

ESXi 릴리스 ^a	프로토콜	드라이버 이름	드라이버 버전
ESXi 6.5 ^b	NIC	qedentv	3.0.7.5
	FCoE	qedf	1.2.24.0
	iSCSI	qedil	1.0.19.0
	RoCE	qedrntv	3.0.7.5.1
ESXi 6.0u3	NIC	qedentv	2.0.7.5
	FCoE	qedf	1.2.24.0
	iSCSI	qedil	1.0.19.0

^a 이 사용자 설명서를 게시한 후에는 ESXi 드라이버를 추가로 사용할 수 있습니다. 자세한 내용은 릴리스 노트를 참조하십시오.

^b ESXi 6.5 의 경우 NIC 및 RoCE 드라이버는 함께 패키징되었으며 표준 ESXi 설치 명령을 사용하여 단일 오프라인 번들로 설치될 수 있습니다. 패키지 이름은 `qedentv_3.0.7.5_qedrntv_3.0.7.5.1_signed_drivers.zip` 입니다. 권장 설치 순서는 NIC 및 RoCE 드라이버 이후 FCoE 및 iSCSI 드라이버를 설치하는 것입니다.

다음 중 하나를 사용하여 개별 드라이버를 설치합니다 .

- 표준 ESXi 패키지 설치 명령 (VMware 드라이버 설치 참조)
- 개별 드라이버 추가 정보 파일에 나와 있는 절차
- 다음 VMware KB 문서에 나와 있는 절차 :

https://kb.vmware.com/selfservice/microsites/search.do?language=en_US&cmd=displayKC&externalId=2137853

NIC 드라이버를 먼저 설치한 후 스토리지 드라이버를 설치해야 합니다 .

VMware 드라이버 설치

드라이버 압축 파일을 사용하여 새 드라이버를 설치하거나 기존 드라이버를 업데이트할 수 있습니다 . 같은 드라이버 압축 파일에서 전체 드라이버 세트를 설치해야 합니다 . 여러 압축 파일의 드라이버를 혼합하면 문제가 발생합니다 .

VMware 드라이버를 설치하려면

1. VMware 지원 페이지에서 QL45212 Adapter 용 VMware 드라이버를 다운로드합니다 .
www.vmware.com/support.html
2. ESX 호스트의 전원을 켜고 관리자 권한이 있는 계정에 로그인합니다 .
3. 드라이버 압축 파일을 해제한 후 .vib 파일의 압축을 풉니다 .
4. Linux scp 유틸리티를 사용하여 로컬 시스템에서 IP 주소가 10.10.10.10 인 ESX 서버의 /tmp 디렉터리로 .vib 파일을 복사합니다 . 예를 들어 다음 명령을 실행합니다 .

```
#scp qedentv-1.0.3.11-1OEM.550.0.0.1331820.x86_64.vib root@10.10.10.10:/tmp
```

ESX 콘솔 셸에 접근할 수 있는 아무 곳이나 파일을 놓을 수 있습니다 .

주

Linux 시스템이 없는 경우에는 vSphere 데이터스토어 파일 브라우저를 사용하여 파일을 서버에 업로드할 수 있습니다 .

5. 다음 명령을 발급하여 호스트를 유지 보수 모드로 전환합니다 .

```
#esxcli --maintenance-mode
```

6. 다음 설치 옵션 중 하나를 선택합니다.

□ **옵션 1:** CLI 또는 VMware Update Manager(VUM)를 사용하여 .vib를 ESX 서버에 직접 설치합니다.

■ CLI를 사용하여 .vib 파일을 설치하려면 다음 명령을 실행합니다. 전체 .vib 파일 경로를 지정해야 합니다.

```
# esxcli software vib install -v  
/tmp/qedentv-1.0.3.11-1OEM.550.0.0.1331820.x86_64.vib
```

■ VUM을 사용하여 .vib 파일을 설치하려면 다음 기술 자료를 참조하십시오.

[VMware vCenter Update Manager 4.x 및 5.x를 사용한 ESXi/ESX 호스트 업데이트 \(1019545\)](#)

□ **옵션 2:** 다음 명령을 실행하여 개별 VIB 파일을 모두 한 번에 설치합니다.

```
# esxcli software vib install -d  
/tmp/qedentv-bundle-2.0.3.zip
```

기존 드라이버를 업그레이드하려면

다음 명령으로 신규 설치 절차를 따릅니다. 단, 이전의 옵션 1에서 사용한 명령을 바꿉니다.

```
#esxcli software vib update -v  
/tmp/qedentv-1.0.3.11-1OEM.550.0.0.1331820.x86_64.vib
```

VMware 드라이버 옵션 매개변수

표 3-6은 esxcfg-module 명령에 명령 행 인수로 입력할 수 있는 옵션 매개변수를 설명합니다.

표 3-6. VMware 드라이버 옵션 매개변수

매개변수	설명
hw_vlan	하드웨어 VLAN 삽입 및 제거를 전역적으로 활성화 (1) 하거나 비활성화 (0) 합니다. 상위 계층에서 완전한 형태의 패킷을 보내거나 받아야 할 때에는 이 매개변수를 비활성화합니다. hw_vlan=1 이 기본값입니다.

표 3-6. VMware 드라이버 옵션 매개변수 (계속)

매개변수	설명
num_queues	<p>TX/RX 대기열 페어의 수를 지정합니다. num_queues 는 1~11 또는 다음 중 하나일 수 있습니다.</p> <ul style="list-style-type: none"> ■ -1 은 드라이버에서 최적의 대기열 페어 수를 결정할 수 있도록 허용합니다 (기본값). ■ 0 은 기본 대기열을 사용합니다. <p>다중 포트 또는 다중 기능 구성에 대해 콤마로 구분되는 다중 값을 지정할 수 있습니다.</p>
multi_rx_filters	<p>기본 대기열을 제외하고 RX 대기열당 RX 필터의 수를 지정합니다. multi_rx_filters 는 1~4 또는 다음 값 중 하나일 수 있습니다.</p> <ul style="list-style-type: none"> ■ -1 은 대기열당 기본 개수의 RX 필터를 사용합니다. ■ 0 은 RX 필터를 비활성화합니다.
disable_tpa	<p>TPA(LRO) 기능을 활성화 (0) 하거나 비활성화 (1) 합니다. disable_tpa=0 이 기본값입니다.</p>
max_vfs	<p>물리적 기능 (PF) 당 가상 기능 (VF) 의 수를 지정합니다. max_vfs 는 단일 포트에서 0 (비활성화) 또는 64 VF (활성화) 일 수 있습니다. ESXi 에 대한 64 VF 최대 지원은 OS 리소스 할당 제약 조건입니다.</p>
RSS	<p>PF 의 호스트 또는 VXLAN (Virtual Extensible LAN) 터널 트래픽에 의해 사용되는 수신 측 배율 조정 대기열의 수를 지정합니다. RSS 는 2, 3, 4 이거나 다음 값 중 하나일 수 있습니다.</p> <ul style="list-style-type: none"> ■ -1 은 기본 대기열 수를 사용합니다. ■ 0 또는 1 은 RSS 대기열을 비활성화합니다. <p>다중 포트 또는 다중 기능 구성에 대해 콤마로 구분되는 다중 값을 지정할 수 있습니다.</p>
debug	<p>vmkernel 로그 파일에서 드라이버가 기록하는 데이터의 레벨을 지정합니다. debug 에는 데이터 양의 증가로 나타나는 다음 값이 있을 수 있습니다.</p> <ul style="list-style-type: none"> ■ 0x80000000 은 Notice 레벨을 표시합니다. ■ 0x40000000 은 Information 레벨을 표시합니다 (Notice 레벨 포함). ■ 0x3FFFFFFF 는 모든 드라이버 하위 모듈의 Verbose 레벨을 표시합니다 (Information 및 Notice 레벨 포함).
auto_fw_reset	<p>드라이버 자동 펌웨어 복구 기능을 활성화 (1) 하거나 비활성화 (0) 합니다. 이 매개변수를 활성화할 수 있는 경우 드라이버가 전송 타임아웃, 펌웨어 어설션 및 어댑터 패리티 오류 같은 이벤트에서 복구를 시도합니다. 기본값은 auto_fw_reset=1 입니다.</p>

표 3-6. VMware 드라이버 옵션 매개변수 (계속)

매개변수	설명
vxlan_filter_en	외부 MAC, 내부 MAC 및 VNI(VXLAN 네트워크)를 기반으로 특정 대기열에 대한 트래픽과 직접 일치하도록 VXLAN 필터링을 활성화 (1) 하거나 비활성화 (0) 합니다. 기본값은 vxlan_filter_en=1 입니다. 다중 포트 또는 다중 기능 구성에 대해 콤마로 구분되는 다중 값을 지정할 수 있습니다.
enable_vxlan_offld	VXLAN 터널 트래픽 체크섬 오프로드와 TSO(TCP 세그먼트화 오프로드) 기능을 활성화 (1) 하거나 비활성화 (0) 합니다. 기본값은 enable_vxlan_offld=1 입니다. 다중 포트 또는 다중 기능 구성에 대해 콤마로 구분되는 다중 값을 지정할 수 있습니다.

VMware 드라이버 매개변수 기본값

표 3-7 에는 VMware 드라이버 매개변수 기본값이 나와 있습니다.

표 3-7. VMware 드라이버 매개변수 기본값

매개변수	기본값
Speed	보급된 모든 속도 자동 협상. 속도 매개변수가 모든 포트에서 동일해야 합니다. 자동 협상이 장치에서 활성화되어 있는 경우 모든 장치 포트가 자동 협상을 사용합니다.
Flow Control	보급된 수신 및 전송 자동 협상
MTU	1,500(범위 46~9,600)
Rx Ring Size	8,192(범위 128~8,192)
Tx Ring Size	8,192(범위 128~8,192)
MSI-X	Enabled
Transmit Send Offload (TSO)	Enabled
Large Receive Offload	Enabled
RSS	Enabled(4 개의 Rx 대기열)
HW VLAN	Enabled
Number of Queues	Enabled(8 개의 RX/TX 대기열 페어)
WoL(Wake on LAN)	Disabled

VMware 드라이버 제거

.vib 파일 (qedentv) 을 제거하려면 다음 명령을 발급합니다 .

```
# esxcli software vib remove --vibName qedentv
```

드라이버를 제거하려면 다음 명령을 발급합니다 .

```
# vmkload_mod -u qedentv
```

4 펌웨어 업그레이드

이 장에서는 DUP(Dell 업데이트 패키지)를 사용한 펌웨어 업그레이드에 대한 정보를 제공합니다.

펌웨어 DUP는 플래시 업데이트 유틸리티로만 사용해야 하며, 어댑터 구성 용도로 사용해서는 안 됩니다. 실행 파일을 두 번 클릭하여 펌웨어 DUP를 실행할 수 있습니다. 또는 지원되는 여러 가지 명령 행 옵션으로 명령 행에서 펌웨어 DUP를 실행할 수도 있습니다.

- 두 번 클릭으로 DUP 실행
- 37 페이지의 "명령 행에서 DUP 실행"
- 38 페이지의 ".bin 파일을 사용하여 DUP 실행" (Linux 만 해당)

두 번 클릭으로 DUP 실행

실행 파일을 두 번 클릭하여 펌웨어 DUP를 실행하려면

1. 펌웨어 Dell 업데이트 패키지 파일을 나타내는 아이콘을 두 번 클릭합니다.
그림 4-1에서와 같이 Dell 업데이트 패키지 시작 화면이 나타납니다. 계속하려면 **Install**(설치)을 클릭합니다.



그림 4-1. Dell 업데이트 패키지: 시작 화면

2. 화면에 나타나는 지시를 따릅니다. 그림 4-2 와 같이 Warning(경고) 대화 상
자에서 **Yes**(예) 를 클릭해 설치를 계속합니다 .

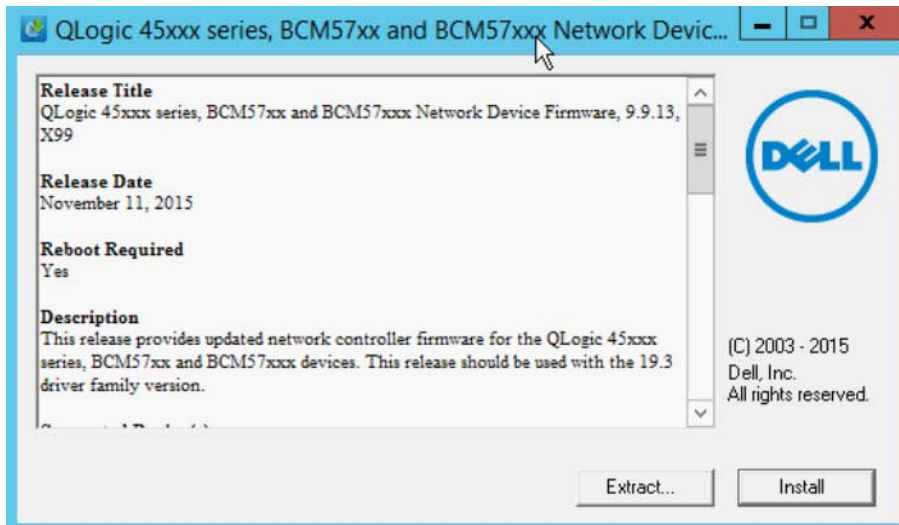

그림 4-2. Dell 업데이트 패키지 : 업데이트 계속

그림 4-3 에 표시된 대로 설치 프로그램이 새 펌웨어를 로드 중임을 나타냅니다.

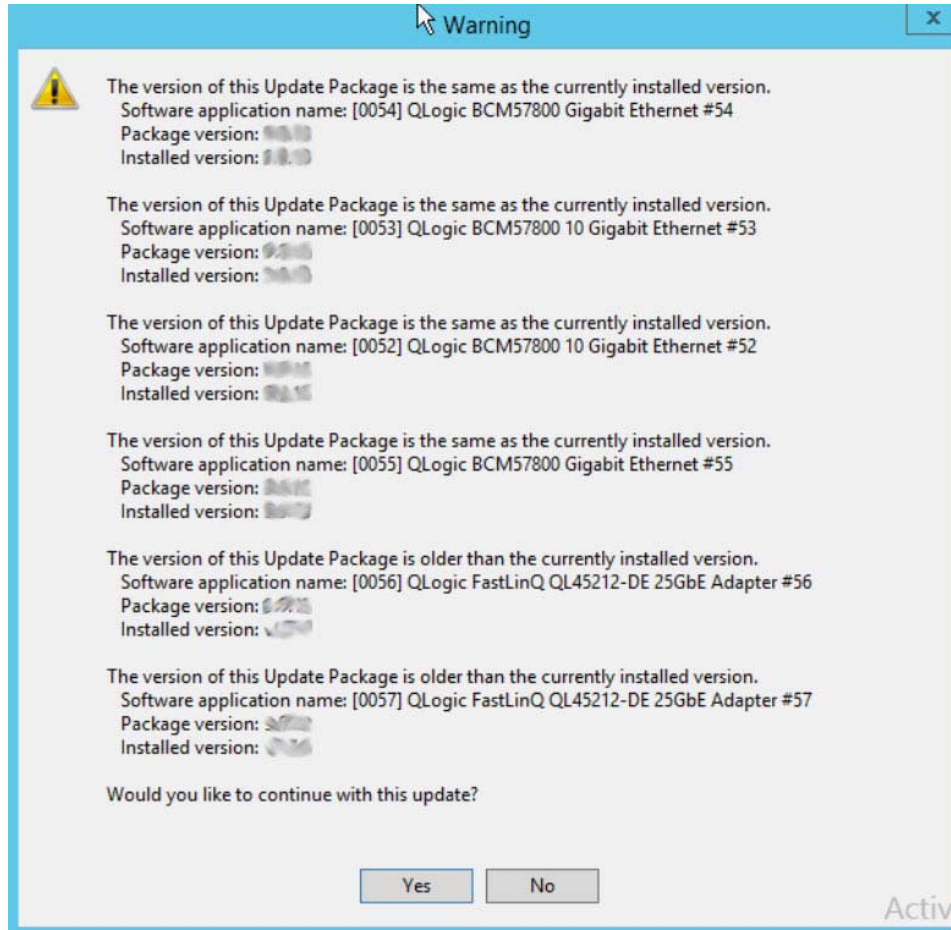

그림 4-3. Dell 업데이트 패키지: 새 펌웨어 로드

완료되면 그림 4-4에 표시된 대로 설치 프로그램이 설치 결과를 나타냅니다.

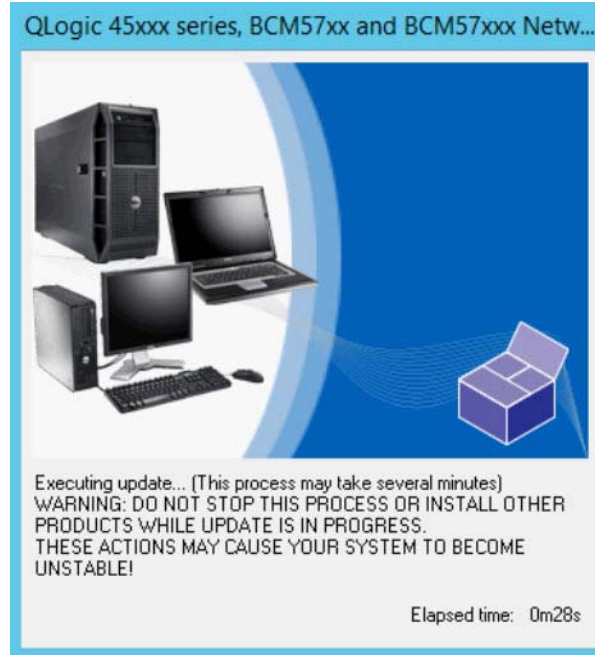

그림 4-4. Dell 업데이트 패키지: 설치 결과

3. **Yes**(예) 를 클릭하여 시스템을 재부팅합니다 .
4. **그림 4-5** 에 표시된 대로 **Finish**(완료) 를 클릭하여 설치를 완료합니다 .

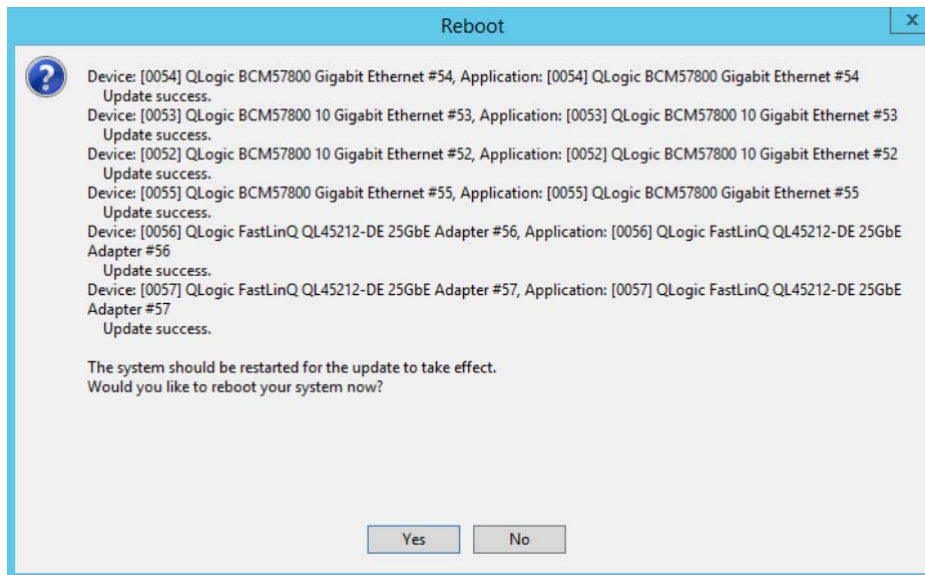

그림 4-5. Dell 업데이트 패키지: 설치 완료

명령 행에서 DUP 실행

옵션이 지정되어 있지 않은 상태로 명령 행에서 펌웨어 DUP 를 실행하면 DUP 아이콘을 두 번 클릭하는 경우와 동일한 동작이 수행됩니다. DUP 의 실제 파일 이름은 다릅니다.

명령 행에서 펌웨어 DUP 를 실행하려면

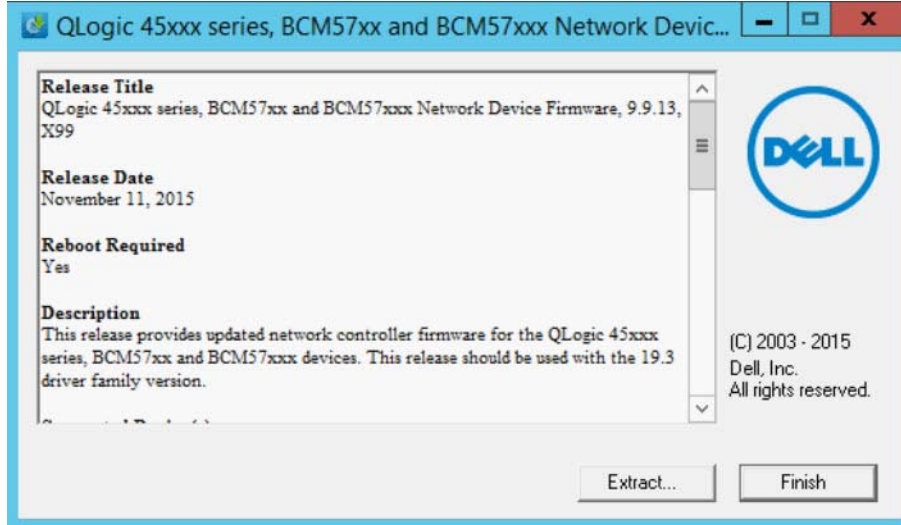
- 다음 명령을 실행합니다.

```
C:\> Network_Firmware_2T12N_WN32_<version>_X16.EXE
```

그림 4-6 에서는 Dell 업데이트 패키지 설치를 사용자 지정하는 데 사용할 수 있는 옵션을 표시합니다 .



그림 4-6. DUP 명령 행 옵션

.bin 파일을 사용하여 DUP 실행

다음 절차는 Linux OS 에서만 수행할 수 있습니다 .

.bin 파일을 사용하여 DUP 를 업데이트하려면

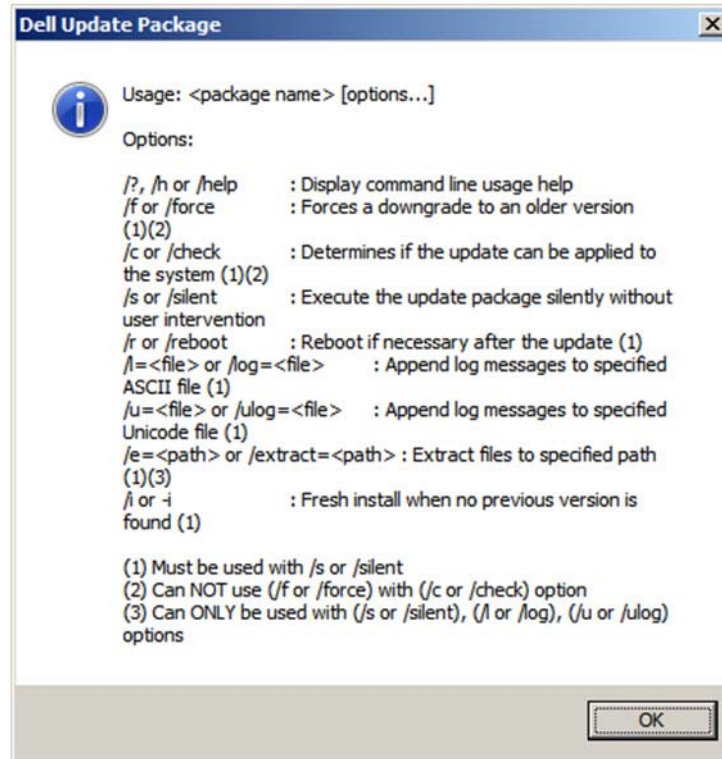
1. Network_Firmware_NJCX1_LN_X.Y.Z.BIN 파일을 테스트 중인 시스템 (SUT) 으로 복사합니다 .
2. 다음과 같이 파일 유형을 실행 파일로 변경합니다 .
`chmod 777 Network_Firmware_NJCX1_LN_X.Y.Z.BIN`
3. 업데이트 프로세스를 시작하려면 다음 명령을 실행합니다 .
`./Network_Firmware_NJCX1_LN_X.Y.Z.BIN`
4. 펌웨어가 업데이트되면 시스템을 재부팅합니다 .

DUP 업데이트 도중 SUT 로부터 출력한 예 :

```
./Network_Firmware_NJCX1_LN_08.07.26.BIN
Collecting inventory...
Running validation...
BCM57810 10 Gigabit Ethernet rev 10 (p2p1)
The version of this Update Package is the same as the currently installed
version.
Software application name: BCM57810 10 Gigabit Ethernet rev 10 (p2p1)
Package version: 08.07.26
Installed version: 08.07.26
BCM57810 10 Gigabit Ethernet rev 10 (p2p2)
The version of this Update Package is the same as the currently installed
version.
Software application name: BCM57810 10 Gigabit Ethernet rev 10 (p2p2)
Package version: 08.07.26
Installed version: 08.07.26
Continue? Y/N:Y
Y entered; update was forced by user
Executing update...
WARNING: DO NOT STOP THIS PROCESS OR INSTALL OTHER DELL PRODUCTS WHILE UPDATE
IS IN PROGRESS.
THESE ACTIONS MAY CAUSE YOUR SYSTEM TO BECOME UNSTABLE!
.....
Device: BCM57810 10 Gigabit Ethernet rev 10 (p2p1)
  Application: BCM57810 10 Gigabit Ethernet rev 10 (p2p1)
  Update success.
Device: BCM57810 10 Gigabit Ethernet rev 10 (p2p2)
  Application: BCM57810 10 Gigabit Ethernet rev 10 (p2p2)
  Update success.
Would you like to reboot your system now?
Continue? Y/N:Y
```

5 어댑터 사전 부팅 구성

호스트 부팅 프로세스 중에 HII(Human Infrastructure Interface) 응용프로그램을 사용해 어댑터 관리 작업을 수행하고 일시 정지할 수 있습니다. 이러한 작업에는 다음이 포함됩니다.

- 41 페이지의 " 시작하기 "
- 44 페이지의 " 펌웨어 이미지 속성 표시 "
- 45 페이지의 " 장치 레벨 매개변수 구성 "
- 46 페이지의 "NIC 매개변수 구성 "
- 49 페이지의 "Data Center Bridging 구성 "
- 51 페이지의 " 파티션 구성 "

주

이 장에 나오는 HII 스크린샷은 대표적인 사례로, 사용자의 시스템에 나타나는 화면과 일치하지 않을 수 있습니다.

시작하기

III 응용프로그램을 시작하려면

1. 플랫폼의 System Setup(시스템 설정) 창을 엽니다 . 시스템 설정을 시작하는 방법에 대한 자세한 내용은 시스템 사용 설명서를 참조하십시오 .
2. System Setup(시스템 설정) 창 (그림 5-1) 에서 **Device Settings**(장치 설정) 를 선택한 후 ENTER 키를 누릅니다 .



그림 5-1. 시스템 설정

3. Device Settings(장치 설정) 창 (그림 5-2) 에서 구성하려는 QL45212 Adapter 포트를 선택한 후 ENTER 키를 누릅니다 .

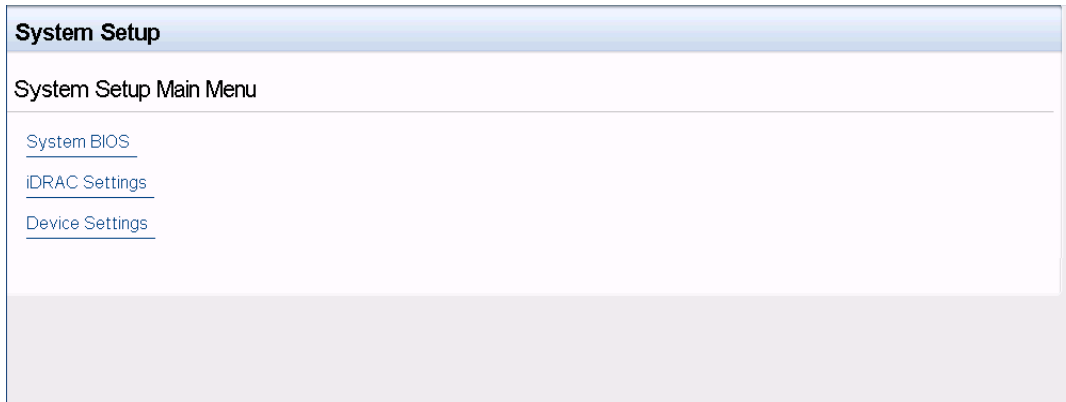

그림 5-2. 시스템 설정 : 장치 설정

기본 구성 페이지 (그림 5-3)에는 분할 모드를 설정할 수 있는 어댑터 관리 옵션이 있습니다 .



그림 5-3. 기본 구성 페이지

4. **Device Level Configuration**(장치 레벨 구성)에서 그림 5-4 와 같이 **Partitioning Mode**(분할 모드) 를 NPAR 로 설정하여 **NIC Partitioning Configuration**(NIC 분할 구성) 옵션을 기본 구성 페이지 (Main Configuration Page) 에 추가합니다 .

주

NPAR 은 최대 속도가 1G 인 포트에서 이용할 수 없습니다 .

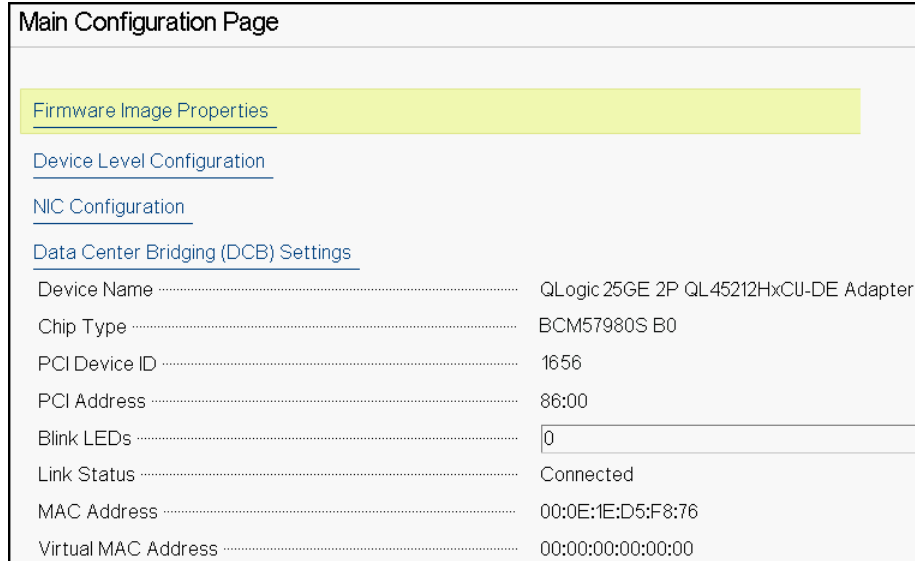

그림 5-4. 기본 구성 페이지에서 **Partitioning Mode** 를 **NPAR** 로 설정



그림 5-5. 기본 구성 페이지에서 **NPAR Partitioning Mode** 설정

그림 5-3 및 그림 5-4 에서 Main Configuration Page(기본 구성 페이지) 의 각 옵션 은 다음과 같이 표시됩니다 .

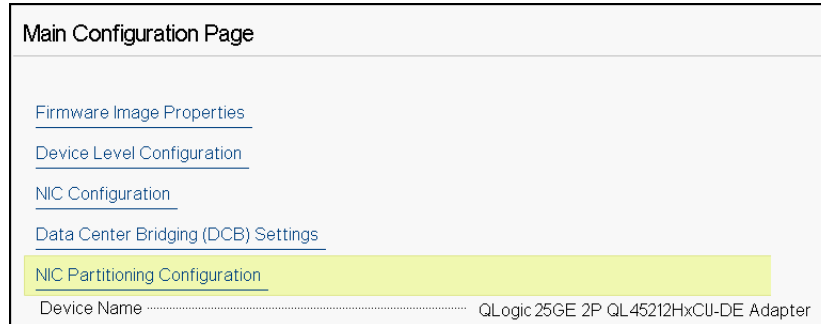
- **Firmware Image Properties**(펌웨어 이미지 속성)(44 페이지의 "펌웨어 이미지 속성 표시 " 참조)
- **Device Level Configuration**(장치 레벨 구성)(45 페이지의 " 장치 레벨 매개 변수 구성 " 참조)
- **NIC Configuration**(NIC 구성)(46 페이지의 "NIC 매개변수 구성 " 참조)

- **Data Center Bridging (DCB) Settings**(DCB 설정)(49 페이지의 "Data Center Bridging 구성 " 참조)
- **NIC Partitioning Configuration**(NIC 분할 구성)(Device Level Configuration(장치 레벨 구성) 페이지에서 **NPAR** 이 선택되어 있는 경우) (51 페이지의 " 파티션 구성 " 참조)

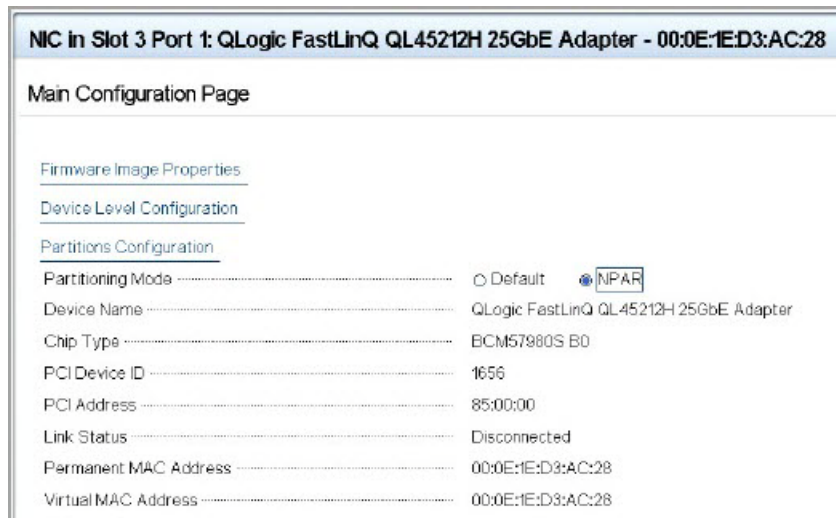
그 밖에도 Main Configuration Page(기본 구성 페이지)에는 표 5-1 에 나열된 어댑터 속성이 표시됩니다 .

표 5-1. 어댑터 속성

어댑터 속성	설명
장치 이름	초기 할당된 장치 이름
칩 유형	ASIC 버전
PCI 장치 ID	고유한 벤더별 PCI 장치 ID
PCI 주소	버스 - 장치 기능 형식의 PCI 장치 주소
LED 깜박임	포트 LED 의 사용자 정의 깜박임 횟수
연결 상태	외부 연결 상태
MAC 주소	제조업체가 할당한 영구 장치 MAC 주소
가상 MAC 주소	사용자 정의 장치 MAC 주소

펌웨어 이미지 속성 표시

펌웨어 이미지 속성을 보려면 Main Configuration Page(기본 구성 페이지)에서 **Firmware Image Properties**(펌웨어 이미지 속성)를 선택한 후 ENTER 키를 누릅니다 . Firmware Image Properties(펌웨어 이미지 속성) 페이지 (그림 5-6)에는 다음과 같이 보기 전용 데이터가 지정되어 있습니다 .

- **Family Firmware Version**(제품군 펌웨어 버전)은 여러 펌웨어 이미지로 구성되어 있는 다중 부팅 이미지 버전입니다 .
- **MBI Version**(MBI 버전)은 장치에서 사용하고 있는 Cavium QLogic 번들 이미지입니다 .
- **Controller BIOS Version**(컨트롤러 BIOS 버전)은 관리 펌웨어 버전입니다 .
- **EFI Driver Version**(EFI 드라이버 버전)은 확장 펌웨어 인터페이스(EFI) 드라이버 버전입니다 .

- **L2B Firmware Version**(L2B 펌웨어 버전)은 부팅을 위한 NIC 오프로드 펌웨어 버전입니다.



그림 5-6. 펌웨어 이미지 속성

장치 레벨 매개변수 구성

장치 레벨 구성은 단일 루트 -I/O 가상화 (SR-IOV) 및 NIC 분할 활성화와 NPAReP 활성화 또는 비활성화로 구성됩니다. 장치 레벨 구성을 수행하려면 Main Configuration Page(기본 구성 페이지)에서 **Device Level Configuration**(장치 레벨 구성) 을 선택한 후 **Finish**(완료) 를 클릭하십시오. **그림 5-7** 은 Device Level Configuration(장치 레벨 구성) 페이지를 표시한 것입니다.

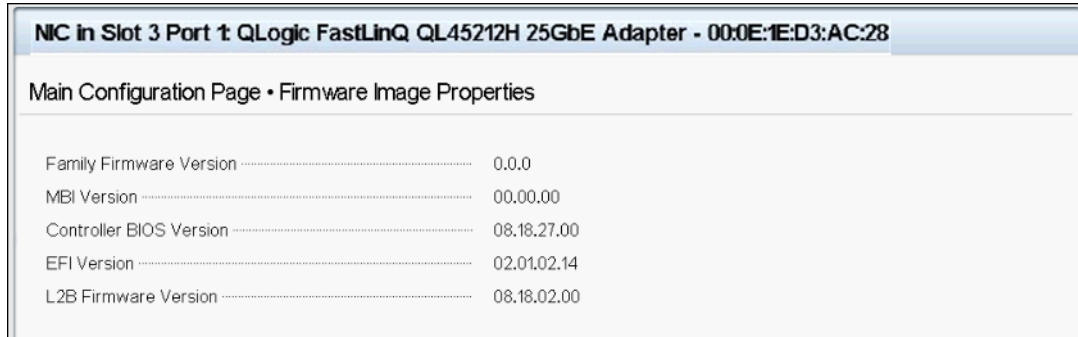

그림 5-7. 시스템 설정 : 장치 레벨 구성 페이지

NIC 분할 (NPAR), 단일 루트 입 / 출력 가상화 (SR-IOV) 또는 둘 다 활성화하려면

1. Main Configuration Page(기본 구성 페이지 , 42 페이지의 그림 5-3) 에서 **Device Level Configuration**(장치 레벨 구성) 을 선택한 다음 **Finish**(완료) 를 클릭합니다 .
2. Device Level Configuration(장치 레벨 구성) 페이지 (그림 5-7) 에서 **Virtualization Mode**(가상화 모드) 를 클릭한 후 다음 옵션 중 하나를 선택합니다 .
 - NPAR** 은 NPAR 을 활성화합니다 .
 - SRIOV** 는 SR-IOV(비분할 가상화) 를 활성화합니다 .
 - NPAR+SRIOV** 는 SR-IOV 와 함께 NPAR 을 활성화합니다 .
 - None**(없음) 은 모든 가상화를 비활성화합니다 .
3. NPAR 이 활성화된 경우 (SR-IOV 포함 또는 불포함) 시스템에서 대체 라우팅 ID 해석 (ARI) 이 가능하다면 **NPAReP Mode**(NPAReP 모드) 를 활성화 또는 비활성화하도록 선택합니다 .
 - 포트당 4 개 파티션 (즉 , 어댑터당 총 PF 8 개) 을 지정하려면 **Disabled** (비활성화) 를 클릭합니다 . 여기에서 PF 는 SR-IOV VF 를 각각 16 개씩 지원합니다 .
 - 포트당 8 개 파티션 (즉 , 어댑터당 총 PF 16 개) 을 지정하려면 **Enabled** (활성화) 를 클릭합니다 . 여기에서
 - SR-IOV VF 16개는 첫 번째 PF 8개(PF 0-7, 각 포트에 첫 번째 PF 4 개씩) 에 할당됩니다 .
 - SR-IOV VF 8개는 두 번째 PF 8개(PF 8-15, 각 포트에 두 번째 PF 4 개씩) 에 할당됩니다 .
 - SR-IOV VF 는 현재 각 PF 에 고정적으로 할당됩니다 .
4. **Back**(뒤로) 을 클릭합니다 .
5. 메시지가 나타나면 **Yes**(예) 를 클릭해 변경 내용을 저장합니다 . 시스템 재설정 이후에 변경 내용이 적용됩니다 .

NIC 매개변수 구성

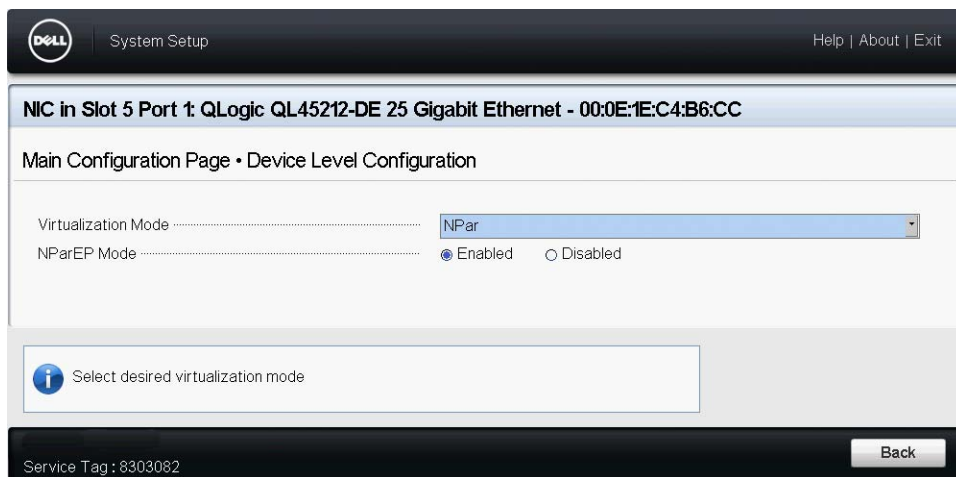
NIC 구성에는 다음과 같은 매개변수 설정이 포함됩니다 .

- **Link Speed**(링크 속도)
- **NIC + RDMA Mode**(NIC + RDMA 모드)
- **Boot Mode**(부팅 모드)
- **FEC Mode**(FEC 모드)

- **PXE Virtual LAN Mode(PXE 가상 LAN 모드)**
- **Virtual LAN ID(가상 LAN ID)**

NIC 매개변수를 구성하려면

1. **Main Configuration Page(기본 구성 페이지)**에서 **NIC Configuration(NIC 구성 , 42 페이지의 그림 5-3)**을 선택한 다음 **Finish(완료)**를 클릭합니다 .
그림 5-8은 NIC Configuration(NIC 구성) 페이지를 표시한 것입니다 .



그림 5-8. NIC 구성

2. 다음 **Link Speed(링크 속도)** 옵션 중 하나를 선택합니다 . 선택하는 링크 속도 옵션이 두 개의 어댑터 포트 모두에 적용됩니다 . 연결 속도와 **FEC(Forward Error Correction)**가 연결된 스위치 또는 장치 포트와 일치해야 합니다 .
 - **Auto Negotiated(자동 협상)**를 선택하면 연결된 스위치 또는 장치와 링크 매개변수를 자동으로 협상합니다 (기본값). **FEC**는 자동으로 활성화됩니다 . 양쪽 단부 모두 **Auto Negotiation(자동 협상)** 모드이어야 합니다 .
 - **10 Gbps**를 선택하면 포트의 링크 속도를 10Gbps 로 고정합니다 . **FEC**는 지원되지 않습니다 .
 - **25 Gbps**를 선택하면 포트의 링크 속도를 25Gbps 로 고정합니다 .
3. **NIC + RDMA Mode(NIC + RDMA 모드)**일 때는 포트의 **RDMA**에 따라 **Enabled(활성화)** 또는 **Disabled(비활성화)**를 선택합니다 . **NPAR** 모드일 때는 이 설정이 모든 포트 파티션에 적용됩니다 .
4. **FEC Mode(FEC 모드)**는 **단계 2**에서 **Link Speed(링크 속도)**가 **25 Gbps** 고정 속도 모드로 선택되어 있을 때 표시됩니다 . **FEC Mode(FEC 모드)**일 때는 다음 옵션 중 하나를 선택합니다 . 단 , 어댑터에 따라 일부 **FEC** 모드를 지원하지 않을 수도 있습니다 .
 - **Disabled(비활성화)**는 **FEC**가 활성화되지 않는 것을 나타냅니다 .

- Fire Code**는 링크가 Fire Code FEC를 사용하도록 구성되어 있다는 것을 의미합니다. FEC 부계층은 Clause 74 FEC 와 유사하게 작동합니다.
- 5. **Boot Mode**(부팅 모드)일 때는 다음 값 중 하나를 선택합니다.
 - PXE** 는 PXE 부팅을 활성화합니다.
 - Disabled**(비활성화)는 현재 포트가 원격 부팅 소스로 사용되는 것을 방지합니다.
- 6. **Virtual LAN Mode**(가상 LAN 모드) 매개변수는 PXE 원격 설치 모드일 때 전체 포트에 적용됩니다. PXE 원격 설치 모드가 끝난 후에는 더 이상 적용되지 않습니다. 다음 VLAN 옵션에서 한 가지를 선택합니다.
 - Enabled**(활성화)는 PXE 원격 설치 모드일 때 현재 포트에서 VLAN 모드를 활성화합니다.
 - Disabled**(비활성화)는 현재 포트에서 VLAN 모드를 비활성화합니다.
- 7. **Virtual LAN ID**(가상 LAN ID) 매개변수는 PXE 원격 설치 모드일 때 현재 포트에서 사용할 VLAN 태그 ID 를 지정합니다. 이 설정은 이전 단계에서 **Virtual LAN Mode**(가상 LAN 모드) 를 활성화한 경우에만 적용됩니다.
- 8. **Back**(뒤로) 을 클릭합니다.
- 9. 메시지가 나타나면 **Yes**(예) 를 클릭해 변경 내용을 저장합니다. 시스템 재설정 이후에 변경 내용이 적용됩니다.

RDMA 를 사용하도록 포트를 구성하려면

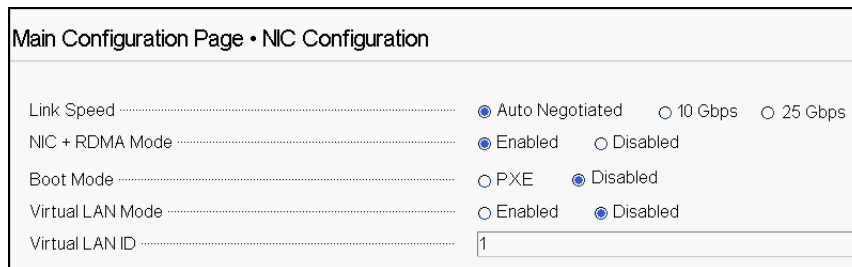
주

RDMA 는 다음 단계에 따라 NPAR 모드 포트의 모든 파티션에서 활성화할 수 있습니다.

1. **NIC + RDMA Mode**(NIC + RDMA 모드) 를 **Enabled**(활성화) 로 설정합니다.
2. **Back**(뒤로) 을 클릭합니다.
3. 메시지가 나타나면 **Yes**(예) 를 클릭해 변경 내용을 저장합니다. 시스템 재설정 이후에 변경 내용이 적용됩니다.

포트의 부팅 모드를 구성하려면

1. UEFI PXE 원격 설치 시 **PXE** 를 **Boot Mode**(부팅 모드) 로 선택합니다.
2. **Back**(뒤로) 을 클릭합니다.
3. 메시지가 나타나면 **Yes**(예) 를 클릭해 변경 내용을 저장합니다. 시스템 재설정 이후에 변경 내용이 적용됩니다.

VLAN 을 사용하도록 포트의 PXE 원격 설치를 구성하려면

주

PXE 원격 설치가 끝난 후에는 VLAN 을 더 이상 사용하지 않습니다 .

1. **Virtual LAN Mode**(가상 LAN 모드) 를 **Enabled**(활성화) 로 설정합니다 .
2. **Virtual LAN ID**(가상 LAN ID) 상자에 사용할 숫자를 입력합니다 .
3. **Back**(뒤로) 을 클릭합니다 .
4. 메시지가 나타나면 **Yes**(예) 를 클릭해 변경 내용을 저장합니다 . 시스템 재 설정 이후에 변경 내용이 적용됩니다 .

Data Center Bridging 구성

DCB(Data Center Bridging) 설정은 DCBX 프로토콜 및 RoCE 우선 순위로 구성됩니다 .

DCB 설정을 구성하려면

1. Main Configuration Page(기본 구성 페이지 , 42 페이지의 [그림 5-3](#)) 에서 **Data Center Bridging (DCB) Settings**(DCB(Data Center Bridging) 설정) 를 선택한 후 **Finish**(완료) 를 클릭합니다 .
2. Data Center Bridging (DCB) Settings(DCB 설정) 페이지 ([그림 5-9](#)) 에서 다음 중 적합한 **DCBX Protocol**(DCBX 프로토콜) 옵션을 선택합니다 .
 - Disabled**(비활성화) 는 현재 포트에서 DCBX 를 비활성화합니다 .
 - CEE** 는 현재 포트에서 기존 CEE(Converged Enhanced Ethernet) 프로토콜 DCBX 모드를 활성화합니다 .
 - IEEE** 는 현재 포트에서 IEEE DCBX 프로토콜을 활성화합니다 .
 - Dynamic**(동적) 은 연결된 링크 파트너에 따라 CEE 또는 IEEE 프로토콜을 동적으로 적용합니다 .
3. Data Center Bridging (DCB) Settings(DCB 설정) 페이지에서 **RoCE v1 Priority**(RoCE v1 우선순위) 값을 **0-7** 로 입력합니다 . 이 설정은 RoCE 트래픽에 사용할 DCB 트래픽 클래스의 우선순위 번호를 지정하는 것으로서 RoCE 트래픽에서 DCB 가 활성화되어 있는 스위칭 네트워크에 사용하는 번호와 일치해야 합니다 .
 - 0** 은 손실이 존재하는 기본 또는 공통 트래픽 클래스에서 일반적으로 사용하는 우선순위 번호를 나타냅니다 .

- **3** 은 무손실 FCoE 트래픽에서 사용하는 우선순위 번호를 나타냅니다 .
- **4** 는 무손실 iSCSI-TLV over DCB 트래픽에서 사용하는 우선순위 번호를 나타냅니다 .
- **1, 2, 5, 6** 및 **7** 은 RoCE 용도로 사용되는 DCB 트래픽 클래스의 우선순위 번호를 나타냅니다 이 RoCE 제어 방법을 사용하려면 각 OS RoCE 설정 지침을 따르십시오 .



그림 5-9. 시스템 설정 : Data Center Bridging(DCB) 설정

4. **Back**(뒤로) 을 클릭합니다 .
5. 메시지가 나타나면 **Yes**(예) 를 클릭해 변경 내용을 저장합니다 . 시스템 재설정 이후에 변경 내용이 적용됩니다 .

주

DCBX 가 활성화될 때 어댑터는 소스 MAC 어드레스 역할을 하는 전용 유니캐스트 주소를 포함한 LLDP(Link Layer Discovery Protocol) 패킷을 주기적으로 전송합니다 . LLDP MAC 어드레스는 공장 할당 어댑터 이더넷 MAC 어드레스와는 다릅니다 . 어댑터에 연결된 스위치 포트에 대한 MAC 어드레스를 검사하는 경우 2 개의 MAC 어드레스가 표시됩니다 . 하나는 LLDP 패킷에 대한 것이고 , 다른 하나는 어댑터 이더넷 인터페이스에 대한 것입니다 .

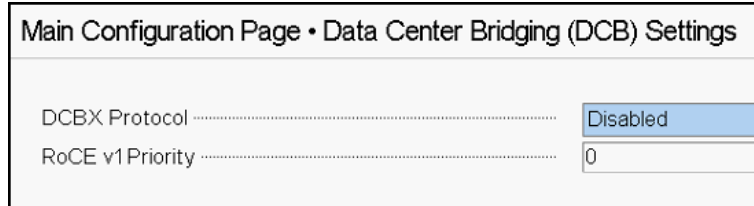
파티션 구성

어댑터에서 각 파티션에 대한 대역폭 범위를 구성할 수 있습니다.

최대 및 최소 대역폭 할당을 구성하려면

1. Main Configuration Page(기본 구성 페이지)에서 **NIC Partitioning Configuration**(NIC 분할 구성) 을 선택한 다음 ENTER 키를 누릅니다 .
2. Partitions Configuration(파티션 구성) 페이지 (그림 5-10) 에서 **Global Bandwidth Allocation**(전역 대역폭 할당) 을 선택합니다 .

Main Configuration Page • NIC Partitioning Configuration	
Global Bandwidth Allocation	
Partition 1	Enabled
Partition 2	Enabled
Partition 3	Enabled
Partition 4	Enabled
Partition 5	Enabled
Partition 6	Enabled
Partition 7	Enabled
Partition 8	Enabled
Partition 1 Configuration	
Partition 2 Configuration	
Partition 3 Configuration	
Partition 4 Configuration	
Partition 5 Configuration	
Partition 6 Configuration	
Partition 7 Configuration	
Partition 8 Configuration	

그림 5-10. NIC 분할 구성, 전역 대역폭 할당

그림 5-11 은 파티션 1 의 전역 대역폭 할당을 나타냅니다 .



그림 5-11. 전역 대역폭 할당, 파티션 1 구성

3. Global Bandwidth Allocation(전역 대역폭 할당) 페이지 (그림 5-12) 에서 대역폭을 할당할 각 파티션 최소 및 최대 TX 대역폭 필드를 클릭합니다 . NPAReP 모드를 비활성화할 경우 포트당 4 개의 파티션이 있고 , NPAReP 모드를 활성화할 경우 포트당 8 개의 파티션이 있습니다 . NPAReP 모드의 경우 BIOS 에서 어댑터 PCI 슬롯에 대해 ARI 가 활성화되어 있어야 합니다 .

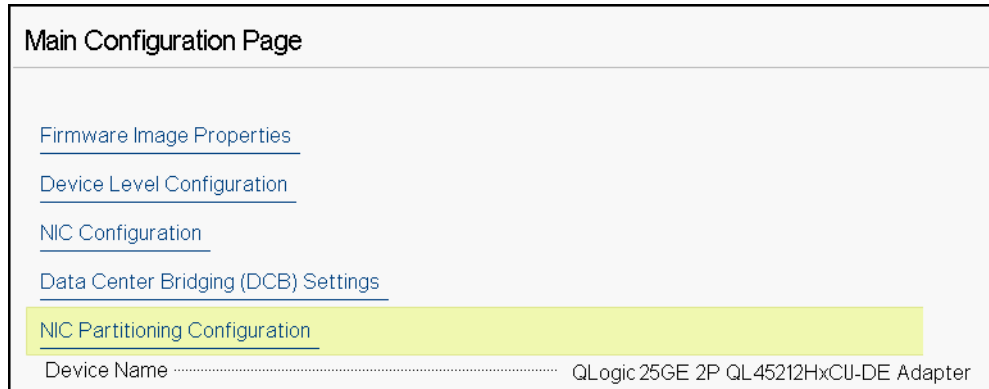

그림 5-12. 전역 대역폭 할당 페이지 : NPAReP 모드 활성화

- ❑ **Partition *n* Minimum TX Bandwidth**(파티션 *n* 최소 TX 대역폭) 는 최대 실제 포트 연결 속도의 백분율로 표시한, 선택한 파티션의 최소 전송 대역폭입니다 . 값은 0-100 으로 입력할 수 있습니다 . DCBX ETS 모드가 활성화되어 있는 경우 트래픽당 클래스 DCBX ETS 최소 대역폭 값이 파티션당 최소 TX 대역폭 값과 동시에 사용됩니다 . 단일 포트에 있는 모든 파티션의 최소 TX 대역폭 값의 합은 100 과 같거나 모두 0 이어야 합니다 .
- ❑ TX 대역폭을 모두 0 으로 설정하면 전체 활성 파티션을 통해 사용할 수 있는 대역폭을 동일하게 나누는 것과 비슷하지만 전체 활성 파티션을 통해서는 대역폭이 동적으로 할당됩니다 . 값이 0 이면 (나머지 값 1 개 이상이 0 이 아닌 다른 값으로 설정되는 경우) 최소 1% 가 해당 파티션에 할당되고 , 이때는 모든 파티션의 혼잡도로 인해 TX 대역폭이 제한됩니다 .
- ❑ **Partition *n* Maximum TX Bandwidth**(파티션 *n* 최대 TX 대역폭) 는 최대 실제 포트 연결 속도의 백분율로 표시한, 선택한 파티션의 최대 전송 대역폭입니다 . 값은 1-100 으로 입력할 수 있습니다 . 파티션당 최대 TX 대역폭 값은 DCBX ETS 모드 설정에 관계없이 적용됩니다 .

선택한 각 필드에 값을 입력한 후 **Back**(뒤로) 을 클릭합니다 .

4. 메시지가 나타나면 **Yes**(예) 를 클릭해 변경 내용을 저장합니다 . 시스템 재설정 이후에 변경 내용이 적용됩니다 .

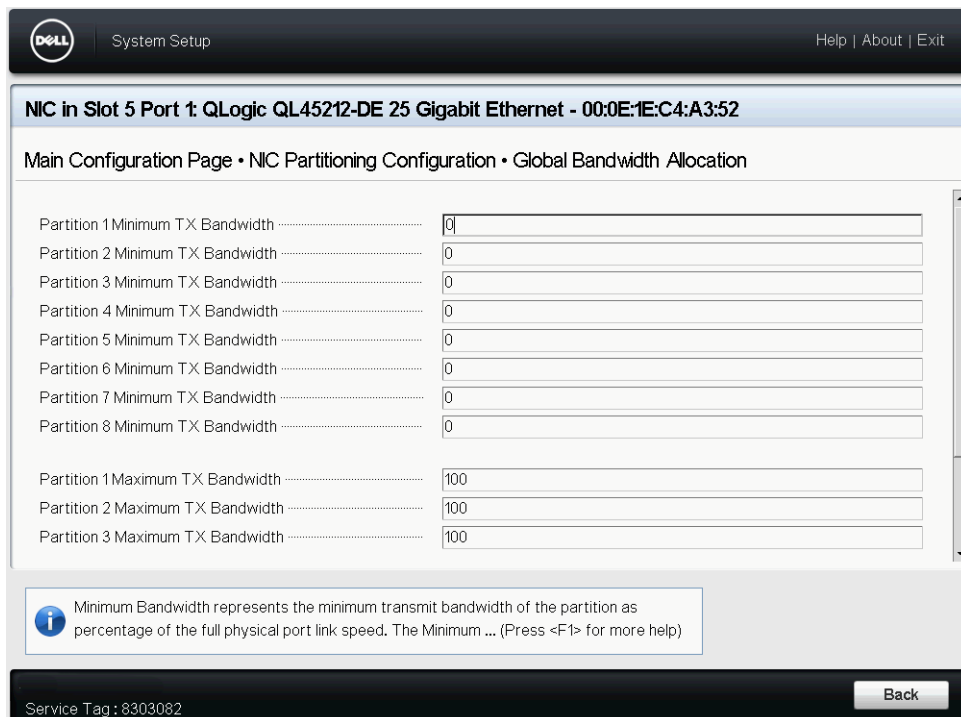
파티션을 구성하려면

1. 특정 파티션 구성을 검사하려면 NIC Partitioning Configuration(NIC 분할 구성) 페이지 ([51 페이지의 그림 5-10](#)) 에서 **Partition *n* Configuration**(파티션 *n* 구성) 을 선택합니다 . NParEP 가 활성화되어 있지 않으면 포트 1 개마다 파티션 4 개만 존재합니다 .
2. 첫 번째 파티션을 구성하려면 **Partition 1 Configuration**(파티션 1 구성) 을 선택하여 Partition 1 Configuration(파티션 1 구성) 페이지 ([그림 5-13](#)) 를 엽니다 . 그러면 다음과 같은 매개변수가 표시됩니다 .
 - ❑ **NIC Mode**(NIC 모드) (항상 활성화)
 - ❑ **PCI Device ID**(PCI 장치 ID)
 - ❑ **PCI Address**(PCI(버스) 주소)
 - ❑ **MAC Address**(MAC 주소)
 - ❑ **Virtual MAC Address**(가상 MAC 주소)

Main Configuration Page • NIC Partitioning Configuration • Partition 1 Configuration	
NIC Mode	Enabled
PCI Device ID	1656
PCI Address	3B:00:00
MAC Address	00:0E:1E:C4:CE:48
Virtual MAC Address	00:00:00:00:00:00

그림 5-13. 파티션 1 구성

- 두 번째 파티션을 구성하려면 **Partition 2 Configuration**(파티션 2 구성) 을 선택하여 **Partition 2 Configuration**(파티션 2 구성) 페이지를 엽니다 . FCoE Offload 가 있는 경우 **Partition 2 Configuration**(파티션 2 구성 , [그림 5-14](#)) 페이지에 다음 매개변수가 표시됩니다 .
 - NIC Mode**(NIC 모드) 파티션 2 이상에서 L2 이더넷 NIC 프로필을 활성화하거나 비활성화합니다 . 나머지 파티션을 모두 비활성화하려면 **NIC Mode**(NIC 모드) 를 **Disabled**(비활성화) 로 설정하십시오 . 오프로드가 가능한 파티션을 비활성화하려면 **NIC Mode**(NIC 모드) 와 각 오프로드 모드를 모두 비활성화하십시오 .
 - PCI Device ID**(PCI 장치 ID)
 - PCI Address**(PCI(버스) 주소)
 - MAC Address**(MAC 주소)
 - Virtual MAC Address**(가상 MAC 주소)

Main Configuration Page • NIC Partitioning Configuration • Partition 2 Configuration	
NIC Mode	<input checked="" type="radio"/> Enabled <input type="radio"/> Disabled
PCI Device ID	1656
PCI Address	3B:00:02
MAC Address	00:0E:1E:C4:CE:4A
Virtual MAC Address	00:00:00:00:00:00

그림 5-14. 파티션 2 구성

6 RoCE 구성

이 장에서는 QL45212 Adapter, 이더넷 스위치 및 Windows 또는 Linux 호스트에서 RoCE v1 및 v2(RDMA over converged Ethernet) 구성에 대해 설명하며, 다음을 포함합니다.

- 지원되는 운영 체제 및 OFED
- 56 페이지의 "RoCE 를 위한 계획 "
- 57 페이지의 " 어댑터 준비 "
- 57 페이지의 " 이더넷 스위치 준비 "
- 59 페이지의 "Windows Server 용 어댑터에서 RoCE 구성 "
- 68 페이지의 "Linux 용 어댑터에서 RoCE 구성 "
- 78 페이지의 "VMware ESX 용 어댑터에서 RoCE 구성 "

주

현재 릴리스에서 일부 RoCE 기능은 완전히 사용하지 못할 수도 있습니다.

지원되는 운영 체제 및 OFED

표 6-1 은 RoCE v1, RoCE v2 및 OFED 에 대한 운영 체제 지원을 보여줍니다.

표 6-1. RoCE v1, RoCE v2, iWARP 및 OFED 에 대한 OS 지원

운영 체제	인박스	OFED 3.18-3 GA	OFED-4.8-1 GA
Windows Server 2012 R2	아니오	N/A	N/A
Windows Server 2016	아니오	N/A	N/A
RHEL 6.8	RoCE v1	RoCE v1	아니오
RHEL 6.9	RoCE v1	아니오	아니오
RHEL 7.3	RoCE v1, RoCE v2, iSER	아니오	RoCE v1, RoCE v2

표 6-1. RoCE v1, RoCE v2, iWARP 및 OFED 에 대한 OS 지원 (계속)

운영 체제	인박스	OFED 3.18-3 GA	OFED-4.8-1 GA
RHEL 7.4	RoCE v1, RoCE v2, iSER	아니오	아니오
SLES 12 SP3	RoCE v1, RoCE v2, iSER	아니오	아니오
CentOS 7.3	RoCE v1, RoCE v2, iSER	아니오	RoCE v1, RoCE v2
CentOS 7.4	RoCE v1, RoCE v2, iSER	아니오	아니오
VMware ESXi 6.0 u3	아니오	N/A	N/A
VMware ESXi 6.5, 6.5U1	RoCE v1, RoCE v2	N/A	N/A
VMware ESXi 6.7	RoCE v1, RoCE v2	N/A	N/A

RoCE 를 위한 계획

RoCE 구현을 준비할 때 다음 사항을 고려하십시오 .

- 인박스 OFED를 사용 중인 경우 운영 체제가 서버 및 클라이언트 시스템에서 동일해야 합니다 . 응용프로그램 중 일부가 다른 운영 체제 사이에서 작동하기는 하지만 , 보장되지는 않습니다 이것이 OFED 제한입니다 .
- OFED 응용프로그램(주로 `perftest` 응용프로그램)의 경우 서버 및 클라이언트 응용프로그램이 같은 옵션과 값을 사용해야 합니다 . 운영 체제와 `perftest` 응용프로그램의 버전이 다르면 문제가 발생할 수 있습니다 . `perftest` 버전을 확인하려면 다음 명령을 발급합니다 .

`ib_send_bw --version`
- 인박스 OFED에서 `libqedr`을 빌드하려면 `libibverbs-devel`을 설치해야 합니다.
- 인박스 OFED 에 사용자 공간 응용프로그램을 실행하려면 `libibcm`, `libibverbs` 등을 포함한 `yum groupinstall "InfiniBand Support"` 로 InfiniBand® Support 그룹을 설치해야 합니다 .
- `libibverbs` 에 따라 다른 OFED 및 RDMA 응용프로그램에는 QLogic RDMA 사용자 공간 라이브러리인 `libqedr` 도 필요합니다 . `libqedr` RPM 또는 소스 패키지를 사용하여 `libqedr` 을 설치합니다 .
- RoCE 는 리틀 엔디안만 지원합니다 .
- RoCE 는 SR-IOV 환경에서 VF 를 통해 작동하지 않습니다 .

어댑터 준비

다음 단계를 따라 DCBX 를 활성화하고 , HII 관리 응용프로그램을 사용해 RoCE 우선 순위를 지정합니다 . HII 응용프로그램에 대한 자세한 내용은 [장 5 어댑터 사전 부팅 구성](#)을 참조하십시오 .

어댑터를 준비하려면

1. Main Configuration(기본 구성) 페이지에서 **Data Center Bridging (DCB) Settings**(DCB(Data Center Bridging) 설정)를 선택한 후 **Finish**(마침)를 클릭합니다 .
2. DCB(Data Center Bridging) 설정 창에서 **DCBX Protocol**(DCBX 프로토콜) 옵션을 클릭합니다 . QL45212 Adapter 는 CEE 및 IEEE 프로토콜을 모두 지원함니다 . 이 값은 DCB 스위치의 해당 값과 일치해야 합니다 . 이 예제에서는 **CEE** 또는 **Dynamic**(동적)을 선택합니다 .
3. **RoCE Priority**(RoCE 우선 순위) 입력란에 우선 순위 값을 입력합니다 . 이 값은 DCB 스위치의 해당 값과 일치해야 합니다 . 이 예제에서는 5 를 입력합니다 . 일반적으로 0 은 손실이 있는 기본 트래픽 클래스에 , 3 은 FCoE 트래픽 클래스에 , 4 는 무손실 iSCSI-TLV over DCB 트래픽 클래스에 사용됩니다 .
4. **Back**(뒤로)을 클릭합니다 .
5. 메시지가 나타나면 **Yes**(예)를 클릭해 변경 내용을 저장합니다 . 시스템이 재설정될 때까지 변경 내용이 적용되지 않습니다 .

Windows 의 경우 HII 또는 QoS 메서드를 사용하여 DCBX 를 구성할 수 있습니다 . 이 섹션에 표시되는 구성은 HII 를 통한 구성입니다 . QoS 에 대한 정보는 [121 페이지의 "RoCE 에 대한 QoS 구성 "](#) 섹션을 참조하십시오 .

이더넷 스위치 준비

이 섹션에서는 Cisco® Nexus® 6000 이더넷 스위치 및 RoCE 용 Dell® Z9100 이더넷 스위치를 구성하는 방법을 설명합니다 .

- [Cisco Nexus 6000 이더넷 스위치 구성](#)
- [Dell Z9100 이더넷 스위치 구성](#)

Cisco Nexus 6000 이더넷 스위치 구성

RoCE 용 Cisco Nexus 6000 이더넷 스위치 구성 단계는 클래스 맵 구성 , 정책 맵 구성 , 정책 적용 및 스위치 포트에 VLAN ID 할당으로 이루어집니다 .

Cisco 스위치를 구성하려면

1. config 터미널 세션을 다음과 같이 엽니다.

```
Switch# config terminal  
switch(config)#
```
2. 다음과 같이 QoS(Quality of Service) 클래스 맵을 구성하고 어댑터 (5) 와 일치하도록 RoCE 우선 순위를 설정합니다.

```
switch(config)# class-map type qos class-roce  
switch(config)# match cos 5
```
3. 다음과 같이 대기열 지정 클래스 맵을 구성합니다.

```
switch(config)# class-map type queuing class-roce  
switch(config)# match qos-group 3
```
4. 다음과 같이 네트워크 QoS 클래스 맵을 구성합니다.

```
switch(config)# class-map type network-qos class-roce  
switch(config)# match qos-group 3
```
5. 다음과 같이 QoS 정책 맵을 구성합니다.

```
switch(config)# policy-map type qos roce  
switch(config)# class type qos class-roce  
switch(config)# set qos-group 3
```
6. 대기열 지정 정책 맵을 구성해 네트워크 대역폭을 할당합니다. 이 예제에서는 값으로 50% 를 사용하십시오.

```
switch(config)# policy-map type queuing roce  
switch(config)# class type queuing class-roce  
switch(config)# bandwidth percent 50
```
7. 다음과 같이 네트워크 QoS 정책 맵을 구성해 드롭 없는 트래픽 클래스에 대한 우선 순위 흐름 제어를 설정합니다.

```
switch(config)# policy-map type network-qos roce  
switch(config)# class type network-qos class-roce  
switch(config)# pause no-drop
```
8. 다음과 같이 시스템 레벨에서 새 정책을 적용합니다.

```
switch(config)# system qos  
switch(config)# service-policy type qos input roce  
switch(config)# service-policy type queuing output roce  
switch(config)# service-policy type queuing input roce  
switch(config)# service-policy type network-qos roce
```

9. 어댑터 (5) 에 할당된 VLAN ID 와 일치하도록 스위치 포트에 VLAN ID 를 할당합니다 .

```
switch(config)# interface ethernet x/x
switch(config)# switchport mode trunk
switch(config)# switchport trunk allowed vlan 1,5
```

Dell Z9100 이더넷 스위치 구성

RoCE 용 Dell Z9100 이더넷 스위치를 구성하려면 [Appendix C Dell Z9100 스위치 구성](#)의 절차를 참조하십시오 .

Windows Server 용 어댑터에서 RoCE 구성

Windows Server 용 어댑터에서 RoCE 구성은 어댑터에서 RoCE 를 활성화하고 Network Direct MTU 크기를 확인하는 과정으로 이루어집니다 .

Windows Server 호스트에서 RoCE 를 구성하려면 :

1. 어댑터에서 RoCE 를 활성화합니다 .
 - a. Windows 장치 관리자를 연 다음 QL45212 Adapters NDIS 미니포트 속성을 엽니다 .
 - b. QLogic FastLinQ Adapter Properties(QLogic FastLinQ 어댑터 속성) 에서 **Advanced**(고급) 탭을 클릭합니다 .
 - c. **Advanced**(고급) 페이지에서 **Property**(속성) 아래의 각 항목을 선택하고 그에 알맞은 **Value**(값) 를 선택하여 표 6-2 에 나열된 속성을 구성합니다 . 그런 다음 **OK**(확인) 을 클릭합니다 .

표 6-2. RoCE 를 위한 고급 속성

속성	값 또는 설명
네트워크 다이렉트 기능	활성화됨
네트워크 다이렉트 Mtu 크기	Network Direct MTU 크기는 점보 패킷 크기보다 작아야 합니다 .
RDMA 모드	RoCE v1 또는 RoCE v2 .
VLAN ID	VLAN ID 를 인터페이스에 할당합니다 . 그 값은 스위치 에 할당된 값과 같아야 합니다 .

그림 6-1 은 속성 값 구성 예를 보여줍니다 .



그림 6-1. RoCE 속성 구성

2. Windows PowerShell 을 사용하여 어댑터에서 RDMA 가 활성화되어 있는지 확인합니다 . `Get-NetAdapterRdma` 명령은 RDMA 를 지원하는 어댑터를 나열합니다 . 두 포트 모드 활성화되어 있습니다 .

주

RoCE over Hyper-V 를 구성하는 경우 VLAN ID 를 실제 인터페이스에 할당하지 마십시오 .

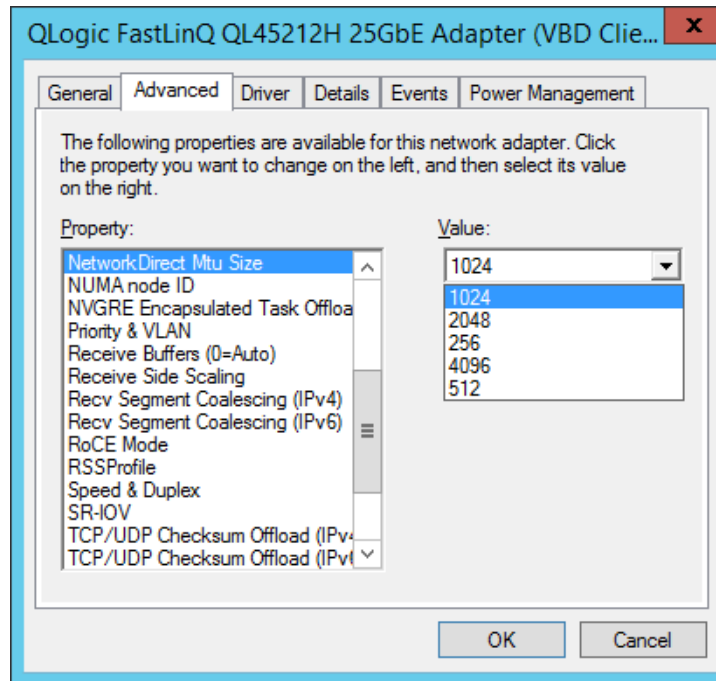
```
PS C:\Users\Administrator> Get-NetAdapterRdma
Name                               InterfaceDescription           Enabled
----                               -
SLOT 4 3 Port 1                    QLogic FastLinQ QL45212...     True
SLOT 4 3 Port 2                    QLogic FastLinQ QL45212...     True
```

3. Windows PowerShell 을 사용하여 호스트 운영 체제에서 NetworkDirect 가 활성화되어 있는지 확인합니다 .

Get-NetOffloadGlobalSetting 명령은 NetworkDirect 가 활성화되어 있음을 보여 줍니다 .

```
PS C:\Users\Administrators> Get-NetOffloadGlobalSetting
ReceiveSideScaling           : Enabled
ReceiveSegmentCoalescing    : Enabled
Chimney                      : Disabled
TaskOffload                  : Enabled
NetworkDirect                : Enabled
NetworkDirectAcrossIPSubnets : Blocked
PacketCoalescingFilter      : Disabled
```

4. SMB(서버 메시지 블록) 드라이브를 연결하고 , RoCE 트래픽을 실행하고 , 결과를 확인합니다 .

SMB 드라이브를 설치하고 연결하려면 Microsoft 에서 온라인으로 제공하는 정보를 확인하십시오 .

[https://technet.microsoft.com/en-us/library/hh831795\(v=ws.11\).aspx](https://technet.microsoft.com/en-us/library/hh831795(v=ws.11).aspx)

5. 기본적으로 Microsoft 의 SMB Direct 는 포트당 두 개의 RDMA 연결을 설정해 더 높은 블록 크기의 회선 속도 (예 : 64KB) 를 비롯해 양호한 성능을 제공합니다 . 성능을 최적화하기 위해 RDMA 인터페이스당 RDMA 연결 수량을 4 개 (이상) 로 변경할 수 있습니다 .

RDMA 연결 수량을 4 개 (이상) 로 늘리려면 Windows PowerShell 에 다음 명령을 발급하십시오 .

```
PS C:\Users\Administrator> Set-ItemProperty -Path
"HKLM:\SYSTEM\CurrentControlSet\Services\LanmanWorkstation\
Parameters" ConnectionCountPerRdmaNetworkInterface -Type
DWORD -Value 4 -Force
```

RDMA 카운터 보기

RoCE 용 RDMA 카운터를 보려면

1. 성능 모니터링을 실행합니다.
2. Add Counters(카운터 추가) 대화 상자를 엽니다. [그림 6-2](#) 은 이러한 예를 나타냅니다.



그림 6-2. Add Counters(카운터 추가) 대화 상자

3. 다음 카운터 유형 중 하나를 선택합니다 .
 - Cavium FastLinQ Congestion Control(Cavium FastLinQ 혼잡 제어):**
 - 스위치에 ECN 이 활성화되어 있을 경우 네트워크 혼잡이 발생하면 높입니다 .
 - 성공적으로 전송되거나 수신된 RoCE v2 ECN Marked Packet 및 Congestion Notification Packet(CNP) 을 설명합니다 .
 - RoCE v2 에만 적용됩니다 .
 - Cavium FastLinQ Port Counters(Cavium FastLinQ 포트 카운터):**
 - 네트워크 혼잡이 발생할 때 높입니다 .
 - 흐름 제어 또는 전역 일시 정지가 구성되어 있을 경우에는 네트워크 혼잡이 발생해도 카운터를 높이지 마십시오 .
 - 우선 순위 흐름 제어가 구성되어 있을 경우에는 네트워크 혼잡이 발생하면 PFC 카운터가 증가합니다 .
 - Cavium FastLinQ RDMA Error Counters(Cavium FastLinQ RDMA 오류 카운터):**
 - 전송 작업 시 오류가 발생하면 높입니다 .
 - 자세한 내용은 [표 6-3](#) 을 참조하십시오 .
4. **Instances of selected object(선택한 객체 인스턴스)**에서 **Total(전체)** 을 선택한 후 **Add(추가)** 를 클릭합니다 .

그림 6-3 은 카운터 모니터링 출력의 예를 나타냅니다 .

The image shows three screenshots of Windows command prompt displaying Cavium FastLinQ RDMA counters. Each screenshot is titled 'WIN-ADCD0C1366D'.

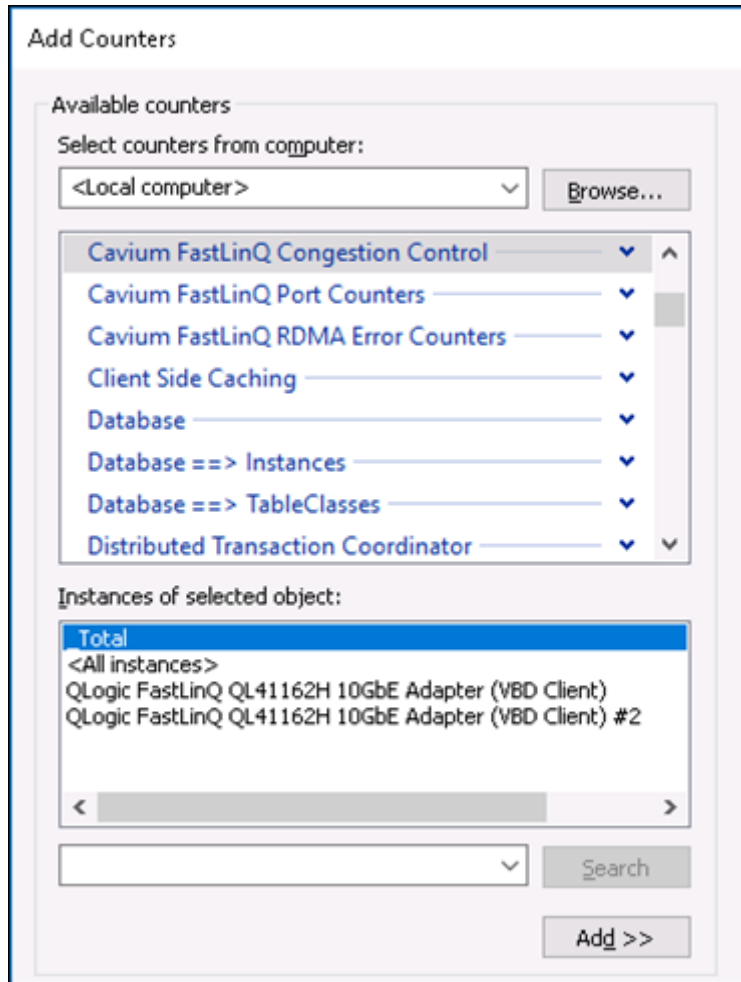
Top Screenshot: Cavium FastLinQ Congestion Control

	_Total	QLogic FastLinQ QL41162H 10GbE Adapter (VBD Client)	QLogic FastLinQ QL41162H 10GbE Adapter (VBD Client) #2
Notification Point - CNPs Sent Successfully	0.000	0.000	0.000
Notification Point - RoCEv2 ECN Marked Packets	0.000	0.000	0.000
Reaction Point - CNPs Received Successfully	0.000	0.000	0.000

Middle Screenshot: Cavium FastLinQ Port Counters

	_Total	QLogic FastLinQ QL41162H 10GbE Adapter (VBD Client)	QLogic FastLinQ QL41162H 10GbE Adapter (VBD Client) #2
Pause Frames Received	0.000	0.000	0.000
Pause Frames Transmitted	0.000	0.000	0.000
PFC Frames Received	0.000	0.000	0.000
PFC Frames Transmitted	0.000	0.000	0.000

Bottom Screenshot: Cavium FastLinQ RDMA Error Counters

	_Total	QLogic FastLinQ QL41162H 10GbE Adapter (VBD Client)	QLogic FastLinQ QL41162H 10GbE Adapter (VBD Client) #2
CQ Overflow	0.000	0.000	0.000
Requestor Bad Response	0.000	0.000	0.000
Requestor CQE Flushed	0.000	0.000	0.000
Requestor Local Length	0.000	0.000	0.000
Requestor Local Protection	0.000	0.000	0.000
Requestor Local QP Operation	0.000	0.000	0.000
Requestor Remote Access	0.000	0.000	0.000
Requestor Remote Invalid Request	0.000	0.000	0.000
Requestor Remote Operation	0.000	0.000	0.000
Requestor Retry Exceeded	0.000	0.000	0.000
Requestor RNR NAK Retry Exceeded	0.000	0.000	0.000
Responder CQE Flushed	0.000	0.000	0.000
Responder Local Length	0.000	0.000	0.000
Responder Local Protection	0.000	0.000	0.000
Responder Local QP Operation	0.000	0.000	0.000
Responder Remote Invalid Request	0.000	0.000	0.000

그림 6-3. 성능 모니터: Cavium FastLinQ 카운터

표 6-3 은 오류 카운터에 세부 정보를 나타냅니다 .

표 6-3. Cavium FastLinQ RDMA 오류 카운터

RDMA 오류 카운터	설명	RoCE 에 대한 적용 여부	문제 해결
CQ overflow (CQ 오버플로우)	CQ 는 RDMA 작업 요청이 게시되는 완료 대기열입니다 . 이 카운터는 인스턴스 수를 지정합니다 . 전송 또는 수신 대기열에 완료된 작업 요청이 있지만 연결된 완료 대기열에 공간이 없습니다 .	예	완료 대기열의 크기가 부족한 원인은 소프트웨어 설계 문제에 있습니다 .
Requestor Bad response (요청자의 잘못된 응답)	응답자에서 잘못된 응답이 반환되었습니다 .	예	—

표 6-3. Cavium FastLinQ RDMA 오류 카운터 (계속)

RDMA 오류 카운터	설명	RoCE 에 대한 적용 여부	문제 해결
Requestor CQEs flushed with error (오류로 인해 Requestor CQE 삭제됨)	어떠한 이유로 QP 가 오류 상태로 전환되어 대기 중인 작업 요청이 있을 경우에는 flush status 를 실행하여 완료된 작업 (실제로는 작업 요청 실행이 완료되지 않음) 을 CQ 로 전송하면서 게시된 작업 요청이 삭제될 수 있습니다 . 오류 상태에서 완료된 작업 요청이 있을 경우에는 해당 QP 에서 대기 중인 다른 모든 작업 요청까지 삭제됩니다 .	예	RDMA 연결이 끊길 때 발생합니다 .
Requestor Local length (요청자 로컬 길이)	RDMA READ 응답 메시지에 포함된 페이로드 데이터가 너무 많거나 적습니다 .	예	일반적으로 호스트 소프트웨어 구성 요소에 문제가 있습니다 .
Requestor local protection (요청자 로컬 보호)	로컬에 게시된 작업 요청의 데이터 세그먼트가 요청된 작업에 유효한 메모리 영역을 참조하지 않습니다 .	예	일반적으로 호스트 소프트웨어 구성 요소에 문제가 있습니다 .
Requestor local QP operation (요청자 로컬 QP 작업)	이 작업 요청을 처리하는 도중 내부 QP 일관성 오류가 탐지되었습니다 .	예	—
Requestor Remote access (요청자 원격 액세스)	RDMA 읽기 요청 , RDMA 쓰기 요청 또는 원자 연산에 따라 원격 데이터 버퍼를 각각 읽거나 , 쓰거나 , 액세스 할 때 보호 오류가 발생하였습니다 .	예	—

표 6-3. Cavium FastLinQ RDMA 오류 카운터 (계속)

RDMA 오류 카운터	설명	RoCE 에 대한 적용 여부	문제 해결
Requestor Remote Invalid request (요청자의 잘못된 원격 요청)	원격 측에서 채널을 통해 잘못된 메시지를 수신하였습니다. 잘못된 요청은 전송 메시지 또는 RDMA 요청이 될 수 있습니다 .	예	가능한 원인으로서는 이 수신 대기열에서 작업을 지원하지 않거나 , 새로운 RDMA 또는 원자 연산 요청을 수신할 수 있는 버퍼링이 충분하지 않거나 , 혹은 RDMA 요청에서 지정된 길이가 231 바이트보다 큰 경우 등이 있습니다 .
Requestor remote operation (요청자 원격 작업)	원격 측에서 로컬 문제로 인해 요청된 작업을 완료할 수 없습니다 .	예	원격 측에서 소프트웨어 문제 (QP 오류 또는 RQ 의 잘못된 WQE 를 야기하는 문제 등)가 발생하여 작업을 완료하지 못했습니다 .
Requestor retry exceeded (요청자 재시도 횟수 초과)	전송 재시도 횟수가 최대 한계를 초과하였습니다 .	예	원격 피어가 응답을 중단하였거나 , 혹은 네트워크 문제가 메시지 승인을 막고 있습니다 .
Requestor RNR Retries exceeded (요청자 RNR 재시도 횟수 초과)	RNR NAK 수신으로 인한 재시도가 성공 없이 최대 횟수에 도달하였습니다 .	예	원격 피어가 응답을 중단하였거나 , 혹은 네트워크 문제가 메시지 승인을 막고 있습니다 .
Responder CQE flushed (응답자 CQE 삭제)	어떠한 이유로 QP 가 오류 상태로 전환되어 RQ 에 대기 중인 수신 버퍼가 있을 경우에는 flush status 를 실행하여 완료된 작업을 CQ 로 전송하면서 게시된 작업 요청 (RQ 이 수신 버퍼) 이 삭제될 수 있습니다 . 오류 상태에서 완료된 작업 요청이 있을 경우에는 해당 QP 에서 대기 중인 다른 모든 작업 요청까지 삭제됩니다 .	예	—

표 6-3. Cavium FastLinQ RDMA 오류 카운터 (계속)

RDMA 오류 카운터	설명	RoCE 에 대한 적용 여부	문제 해결
Responder local length (응답자 로컬 길이)	인바운드 메시지의 길이가 잘못되었습니다 .	예	원격 피어의 동작 오류입니다 . 예를 들어 인바운드 전송 메시지의 길이가 수신 버퍼의 크기보다 크기 때문입니다 .
Responder local protection (응답자 로컬 보호)	로컬에 게시된 작업 요청의 데이터 세그먼트가 요청된 작업에 유효한 메모리 영역을 참조하지 않습니다 .	예	소프트웨어의 메모리 관리에 문제가 있습니다 .
Responder Local QP Operation error(응답자 로컬 QP 작업 오류)	이 작업 요청을 처리하는 도중 내부 QP 일관성 오류가 탐지되었습니다 .	예	소프트웨어에 문제가 있습니다 .
Responder remote invalid request(응답자의 잘못된 원격 요청)	응답자가 채널에서 잘못된 인바운드 메시지를 탐지하였습니다 .	예	원격 피어의 동작이 잘못되었을 가능성이 있습니다 . 가능한 원인은 이 수신 대기열에서 작업을 지원하지 않거나 , 새로운 RDMA 요청을 수신할 수 있는 버퍼링이 충분하지 않거나 , 혹은 RDMA 요청에서 지정된 길이가 2^{31} 바이트보다 큰 경우 등이 있습니다 .

Linux 용 어댑터에서 RoCE 구성

이 섹션은 RHEL 및 SLES 의 RoCE 구성 절차를 설명합니다 . 또한 , RoCE 구성을 확인하는 방법을 설명하고 VLAN 인터페이스와 함께 그룹 ID(GID) 를 사용하는 방법에 대한 지침을 제공합니다 .

- [RHEL 의 RoCE 구성](#)
- [SLES 의 RoCE 구성](#)
- [Linux 에서 RoCE 구성 확인](#)
- [VLAN 인터페이스 및 GID 인덱스 값](#)
- [Linux 의 RoCE v2 구성](#)

RHEL 의 RoCE 구성

어댑터에서 RoCE 를 구성하려면 RHEL 호스트에 OFED(Open Fabrics Enterprise Distribution) 가 설치되고 구성되어 있어야 합니다 .

RHEL 의 인박스 OFED 를 준비하려면

1. 시스템을 설치하거나 업그레이드하는 중에 InfiniBand® 및 OFED 지원 패키지를 선택합니다 .
2. RHEL ISO 이미지에서 다음 RPM 을 설치합니다 .

```
libibverbs-devel-x.x.x.x86_64.rpm  
(libqedr 라이브러리에 필요함 )
```

```
perftest-x.x.x.x86_64.rpm  
(InfiniBand 대역폭 및 지연 시간 응용프로그램에 필요함 )
```

또는 Yum 을 사용하여 인박스 OFED 를 설치합니다 .

```
yum groupinstall "Infiniband Support"  
yum install perftest  
yum install tcl tcl-devel tk zlib-devel libibverbs  
libibverbs-devel
```

주

설치 중에 이전에 언급한 패키지를 이미 선택했다면 다시 설치할 필요가 없습니다 . 인박스 OFED 및 지원 패키지는 운영 체제 버전에 따라 달라질 수 있습니다 .

3. [15 페이지의 "RDMA 와 함께 Linux 설치 "](#) 에 설명된 대로 새 Linux 드라이버를 설치합니다 .

SLES 의 RoCE 구성

SLES 호스트용 어댑터에서 RoCE 를 구성하려면 SLES 호스트에 OFED 가 설치 되고 구성되어 있어야 합니다 .

SLES 의 인박스 OFED 를 설치하려면

1. 시스템을 설치하거나 업그레이드하는 중에 InfiniBand 지원 패키지를 선택합니다 .
2. 해당 SLES SDK 키트 이미지에서 다음 RPM 을 설치합니다 .
`libibverbs-devel-x.x.x.x86_64.rpm`
(libqedr 설치에 필요함)
`perftest-x.x.x.x86_64.rpm`
(대역폭 및 지연 시간 응용프로그램에 필요함)
3. [15 페이지의 "RDMA 와 함께 Linux 설치 "](#) 에 설명된 대로 Linux 드라이버를 설치합니다 .

Linux 에서 RoCE 구성 확인

OFED 를 설치하고 Linux 드라이버를 설치하고 RoCE 드라이버를 로드한 후에 모든 Linux 운영 체제에서 RoCE 장치가 발견되었는지 확인하십시오 .

Linux 에서 RoCE 구성을 확인하려면

1. `service/systemctl` 명령을 사용해 방화벽 테이블을 중지합니다 .
2. RHEL 인 경우 : RDMA 서비스가 설치되어 있으면 (`yum install rdma`) RDMA 서비스가 시작되었는지 확인합니다 .

주

RHEL 6.x 및 SLES 11 SP4 의 경우 재부팅 후에 RDMA 서비스를 시작해야 합니다 . RHEL 7.x 및 SLES 12 SPX 이상의 경우 RDMA 서비스는 재부팅 후에 스스로 시작됩니다 .

RHEL 또는 CentOS 인 경우 : 다음과 같이 `service rdma` 상태 명령을 사용하여 서비스를 시작합니다 .

- RDMA 가 시작되지 않았으면 다음 명령을 실행합니다 .

```
# service rdma start
```

- RDMA 가 시작되지 않으면 다음 대체 명령 중 하나를 실행합니다 .

```
# /etc/init.d/rdma start
```

또는

```
# systemctl start rdma.service
```

3. dmesg 로그를 검토해 RoCE 장치가 발견되었는지 확인합니다.

```
# dmesg|grep qedr
```

```
[87910.988411] qedr: discovered and registered 2 RoCE funcs
```

4. 모든 모듈이 로드되었는지 확인합니다. 예 :

```
# lsmod|grep qedr
```

```
qedr                89871  0
qede                96670  1 qedr
qed                 2075255 2 qede, qedr
ib_core             88311  16 qedr, rdma_cm, ib_cm,
                   ib_sa, iw_cm, xprtrdma, ib_mad, ib_srp,
                   ib_ucm, ib_iser, ib_srpt, ib_umad,
                   ib_uverbs, rdma_ucm, ib_ipoib, ib_isert
```

5. IP 주소를 구성하고 ifconfig 같은 구성 방법을 사용하여 포트를 활성화합니다.

```
# ifconfig ethX 192.168.10.10/24 up
```

6. ibv_devinfo 명령을 발급합니다. PCI 기능마다 다음 예제에서와 같이 별도의 hca_id가 표시되어야 합니다.

```
root@captain:~# ibv_devinfo
```

```
hca_id: qedr0
    transport:                InfiniBand (0)
    fw_ver:                    8.3.9.0
    node_guid:                  020e:1eff:fe50:c7c0
    sys_image_guid:             020e:1eff:fe50:c7c0
    vendor_id:                   0x1077
    vendor_part_id:              5684
    hw_ver:                      0x0
    phys_port_cnt:               1
        port: 1
            state:              PORT_ACTIVE (1)
            max_mtu:             4096 (5)
            active_mtu:          1024 (3)
            sm_lid:               0
            port_lid:             0
            port_lmc:             0x00
            link_layer:           Ethernet
```

7. 모든 서버 사이의 L2 및 RoCE 연결을 확인합니다. 한 서버는 서버 역할을 하고 다른 서버는 클라이언트 역할을 합니다.

- 단순 ping 명령을 사용해 L2 연결을 확인합니다.
- 서버 또는 클라이언트에서 RDMA ping 을 실행하여 RoCE 연결 여부를 확인합니다.

서버에서 다음 명령을 발급합니다.

```
ibv_rc_pingpong -d <ib-dev> -g 0
```

클라이언트에서 다음 명령을 발급합니다.

```
ibv_rc_pingpong -d <ib-dev> -g 0 <server L2 IP address>
```

다음은 서버 및 클라이언트에서 성공적인 ping pong 테스트의 예제입니다.

서버 Ping:

```
root@captain:~# ibv_rc_pingpong -d qedr0 -g 0
local address: LID 0x0000, QPN 0xff0000, PSN 0xb3e07e, GID
fe80::20e:1eff:fe50:c7c0
remote address: LID 0x0000, QPN 0xff0000, PSN 0x934d28, GID
fe80::20e:1eff:fe50:c570
8192000 bytes in 0.05 seconds = 1436.97 Mbit/sec
1000 iters in 0.05 seconds = 45.61 usec/iter
```

클라이언트 Ping:

```
root@lambodar:~# ibv_rc_pingpong -d qedr0 -g 0 192.168.10.165
local address: LID 0x0000, QPN 0xff0000, PSN 0x934d28, GID
fe80::20e:1eff:fe50:c570
remote address: LID 0x0000, QPN 0xff0000, PSN 0xb3e07e, GID
fe80::20e:1eff:fe50:c7c0
8192000 bytes in 0.02 seconds = 4211.28 Mbit/sec
1000 iters in 0.02 seconds = 15.56 usec/iter
```

- RoCE 통계를 표시하려면 다음 명령을 발급합니다. 여기서 **x**는 장치 번호입니다.

```
> mount -t debugfs nodev /sys/kernel/debug
```

```
> cat /sys/kernel/debug/qedr/qedrX/stats
```

VLAN 인터페이스 및 GID 인덱스 값

서버와 클라이언트에서 VLAN 인터페이스를 사용 중인 경우 스위치에서도 같은 VLAN ID 를 구성해야 합니다. 스위치를 통해 트래픽을 실행 중이라면 InfiniBand 응용프로그램에서 VLAN ID 및 VLAN IP 주소를 기준으로 올바른 GID 값을 사용해야 합니다.

다음 결과를 기준으로 GID 값 (-x 4 / -x 5) 은 모든 `perftest` 응용프로그램에서 사용해야 합니다.

```
# ibv_devinfo -d qedr0 -v|grep GID  
GID[ 0]: fe80:0000:0000:0000:020e:1eff:fe50:c5b0  
GID[ 1]: 0000:0000:0000:0000:0000:ffff:c0a8:0103  
GID[ 2]: 2001:0db1:0000:0000:020e:1eff:fe50:c5b0  
GID[ 3]: 2001:0db2:0000:0000:020e:1eff:fe50:c5b0  
GID[ 4]: 0000:0000:0000:0000:0000:ffff:c0a8:0b03 VLAN 인터페이스의 IP 주소  
GID[ 5]: fe80:0000:0000:0000:020e:1e00:0350:c5b0 VLAN ID 3
```

주

기본 GID 값은 지속적 또는 일시 정지 설정의 경우 0 입니다. 서버 / 스위치 구성의 경우 올바른 GID 값을 식별해야 합니다. 스위치를 사용할 경우 올바른 설정은 해당 스위치 구성 문서를 참조하십시오.

Linux 의 RoCE v2 구성

RoCE v2 기능을 확인하려면 RoCE v2 지원 커널을 사용해야 합니다.

Linux 에 RoCE v2 를 구성하려면

- 다음과 같은 지원되는 커널 중 하나를 사용하고 있어야 합니다.
 - SLES 12 SP2 GA
 - RHEL 7.3 GA
- 다음과 같이 RoCE v2 를 구성합니다.
 - RoCE v2 의 GID 인덱스를 식별합니다.
 - 서버 및 클라이언트에 대해 라우팅 주소를 구성합니다.
 - 스위치에서 L3 라우팅을 활성화합니다.

주

RoCE v2 지원 커널을 사용하여 RoCE v1 및 RoCE v2 를 구성할 수 있습니다 . 이러한 커널을 사용하면 동일한 서브넷뿐 아니라 RoCE v2 와 다른 라우팅 환경과 같이 서로 다른 서브넷을 통해서도 RoCE 트래픽을 전송할 수 있습니다 . 다른 모든 스위치 및 어댑터 설정은 RoCE v1 및 RoCE v2 에서 공통되며 , 몇 가지 설정만 RoCE v2 에 더 필요합니다 .

RoCE v2 GID 인덱스 또는 주소 식별

RoCE v1 및 RoCE v2 GID 를 찾으려면 `sys` 또는 `class` 매개변수를 사용하거나 , QL45212 FastLinQ 소스 패키지에서 RoCE 스크립트를 실행합니다 . 기본값 **RoCE GID Index**(RoCE GID 인덱스) 및 주소를 확인하려면 `ibv_devinfo` 명령 을 발급하고 이를 `sys` 또는 `class` 매개변수와 비교합니다 . 예 :

```
#ibv_devinfo -d qedr0 -v|grep GID
GID[ 0]:          fe80:0000:0000:0000:020e:1eff:fec4:1b20
GID[ 1]:          fe80:0000:0000:0000:020e:1eff:fec4:1b20
GID[ 2]:          0000:0000:0000:0000:0000:ffff:1e01:010a
GID[ 3]:          0000:0000:0000:0000:0000:ffff:1e01:010a
GID[ 4]:          3ffe:ffff:0000:0f21:0000:0000:0000:0004
GID[ 5]:          3ffe:ffff:0000:0f21:0000:0000:0000:0004
GID[ 6]:          0000:0000:0000:0000:0000:ffff:c0a8:6403
GID[ 7]:          0000:0000:0000:0000:0000:ffff:c0a8:6403
```

sys 및 class 매개변수에서 RoCE v1 또는 RoCE v2 GID 인덱스 및 주소 확인

다음 옵션 중 하나를 사용하면 `sys` 및 `class` 매개변수를 사용하여 RoCE v1 또는 RoCE v2 GID 인덱스 및 주소를 확인할 수 있습니다 .

■ 옵션 1

```
# cat /sys/class/infiniband/qedr0/ports/1/gid_attrs/types/0
IB/RoCE v1
# cat /sys/class/infiniband/qedr0/ports/1/gid_attrs/types/1
RoCE v2

# cat /sys/class/infiniband/qedr0/ports/1/gids/0
fe80:0000:0000:0000:020e:1eff:fec4:1b20
# cat /sys/class/infiniband/qedr0/ports/1/gids/1
fe80:0000:0000:0000:020e:1eff:fec4:1b20
```

■ 옵션 2

FastLinQ 소스 패키지에서 스크립트를 사용합니다.

```
#!/../fastlinq-8.x.x.x/add-ons/roce/show_gids.sh
```

DEV	PORT	INDEX	GID	IPv4	VER	DEV
---	----	-----	----	-----	---	---
qedr0	1	0	fe80:0000:0000:0000:020e:1eff:fec4:1b20		v1	p4p1
qedr0	1	1	fe80:0000:0000:0000:020e:1eff:fec4:1b20		v2	p4p1
qedr0	1	2	0000:0000:0000:0000:0000:ffff:1e01:010a	30.1.1.10	v1	p4p1
qedr0	1	3	0000:0000:0000:0000:0000:ffff:1e01:010a	30.1.1.10	v2	p4p1
qedr0	1	4	3ffe:ffff:0000:0f21:0000:0000:0000:0004		v1	p4p1
qedr0	1	5	3ffe:ffff:0000:0f21:0000:0000:0000:0004		v2	p4p1
qedr0	1	6	0000:0000:0000:0000:0000:ffff:c0a8:6403	192.168.100.3	v1	p4p1.100
qedr0	1	7	0000:0000:0000:0000:0000:ffff:c0a8:6403	192.168.100.3	v2	p4p1.100
qedr1	1	0	fe80:0000:0000:0000:020e:1eff:fec4:1b21		v1	p4p2
qedr1	1	1	fe80:0000:0000:0000:020e:1eff:fec4:1b21		v2	p4p2

주

서버나 스위치 구성 (Pause/PFC) 에 따라 RoCE v1 또는 RoCE v2 에 대한 GID 인덱스 값을 지정해야 합니다. 링크 로컬 IPv6 주소, IPv4 주소 또는 IPv6 주소에 GID 인덱스를 사용합니다. RoCE 트래픽에 대해 VLAN 태그 지정된 프레임을 사용하려면 VLAN IPv4 또는 IPv6 주소에서 파생된 GID 인덱스 값을 지정해야 합니다.

perftest 응용프로그램을 통해 RoCE v1 또는 RoCE v2 perftest 응용프로그램

이 섹션에서는 perftest 응용프로그램을 통해 RoCE v1 또는 RoCE v2 기능을 확인하는 방법을 보여줍니다. 이 예에서는 다음 서버 IP 및 클라이언트 IP 가 사용됩니다.

- 서버 IP: 192.168.100.3
- 클라이언트 IP: 192.168.100.4

RoCE v1 확인

동일한 서브넷에서 실행하는 경우, RoCE v1 GID 인덱스를 사용합니다.

```
Server# ib_send_bw -d qedr0 -F -x 0  
Client# ib_send_bw -d qedr0 -F -x 0 192.168.100.3
```

RoCE v2 확인

동일한 서브넷에서 실행하는 경우, RoCE v2 GID 인덱스를 사용합니다.

```
Server# ib_send_bw -d qedr0 -F -x 1  
Client# ib_send_bw -d qedr0 -F -x 1 192.168.100.3
```

주

스위치 PFC 구성을 통해 실행되는 경우 동일한 서브넷을 통해 RoCE v1 또는 v2 에 VLAN GID 를 사용합니다.

서로 다른 서브넷을 통해 RoCE v2 확인

주

먼저 스위치 및 서버에 대해 라우팅 설정을 구성해야 합니다. 어댑터에서, HII 또는 UEFI 사용자 인터페이스를 사용하여 RoCE 우선 순위 및 DCBX 모드를 설정합니다.

서로 다른 서브넷을 통해 RoCE v2 를 확인하려면

1. DCBX-PFC 구성을 사용하여 서버 및 클라이언트에 대한 라우팅 구성을 설정합니다.

- 시스템 설정 :

서버 VLAN IP : 192.168.100.3 및 게이트웨이 :192.168.100.1

클라이언트 VLAN IP : 192.168.101.3 및 게이트웨이 :192.168.101.1

- 서버 구성 :

```
#!/sbin/ip link add link p4p1 name p4p1.100 type vlan id 100  
#ifconfig p4p1.100 192.168.100.3/24 up  
#ip route add 192.168.101.0/24 via 192.168.100.1 dev p4p1.100
```

- 클라이언트 구성 :

```
#!/sbin/ip link add link p4p1 name p4p1.101 type vlan id 101  
#ifconfig p4p1.101 192.168.101.3/24 up  
#ip route add 192.168.100.0/24 via 192.168.101.1 dev p4p1.101
```

2. 다음 절차를 통해 스위치 설정을 구성합니다.

- 흐름 제어 방법 (Pause, DCBX-CEE 또는 DCBX-IEEE) 을 사용하고 RoCE v2 에 대해 IP 라우팅을 활성화합니다. RoCE v2 구성에 대한 자세한 내용은 [57 페이지의 "이더넷 스위치 준비"](#) 를 참조하거나 공급업체 스위치 문서를 참조하십시오.

- PFC 구성 및 L3 라우팅을 사용하는 경우 서로 다른 서브넷을 사용하여 VLAN 을 통해 RoCE v2 트래픽을 실행하고 RoCE v2 VLAN GID 인덱스를 사용합니다 .

Server# **ib_send_bw -d qedr0 -F -x 5**

Client# **ib_send_bw -d qedr0 -F -x 5 192.168.100.3**

서버 스위치 설정 :

```
[root@RoCE-Auto-2 /]# ib_send_bw -d qedr0 -F -x 5 -q 2 --report_gbits
*****
* Waiting for client to connect... *
*****
-----
                Send BW Test
Dual-port      : OFF          Device       : qedr0
Number of qps  : 2           Transport type : IB
Connection type : RC         Using SRQ     : OFF
RX depth       : 512
CQ Moderation  : 100
Mtu            : 1024[B]
Link type      : Ethernet
Gid index      : 5
Max inline data : 0[B]
rdma_cm QPs    : OFF
Data ex. method : Ethernet
-----
local address: LID 0000 QPN 0xff0000 PSN 0xf0b2c3
GID: 00:00:00:00:00:00:00:00:00:00:255:255:192:168:100:03
local address: LID 0000 QPN 0xff0002 PSN 0xa2b8f1
GID: 00:00:00:00:00:00:00:00:00:00:255:255:192:168:100:03
remote address: LID 0000 QPN 0xff0000 PSN 0x40473a
GID: 00:00:00:00:00:00:00:00:00:00:255:255:192:168:101:03
remote address: LID 0000 QPN 0xff0002 PSN 0x124cd3
GID: 00:00:00:00:00:00:00:00:00:00:255:255:192:168:101:03
-----
#bytes    #iterations    BW peak[Gb/sec]    BW average[Gb/sec]    MsgRate[Mpps]
65536     1000             0.00                23.07                  0.043995
-----
```

그림 6-4. 스위치 설정, 서버

클라이언트 스위치 설정 :

```
[root@roce-auto-1 ~]# ib_send_bw -d qedr0 -F -x 5 192.168.100.3 -q 2 --report_gbits
-----
Send BW Test
Dual-port      : OFF          Device       : qedr0
Number of qps  : 2           Transport type : IB
Connection type : RC         Using SRQ    : OFF
TX depth       : 128
CQ Moderation  : 100
Mtu            : 1024[B]
Link type      : Ethernet
Gid index      : 5
Max inline data : 0[B]
rdma_cm QPs    : OFF
Data ex. method : Ethernet
-----
local address: LID 0000 QPN 0xff0000 PSN 0x40473a
GID: 00:00:00:00:00:00:00:00:00:00:00:00:255:255:192:168:101:03
local address: LID 0000 QPN 0xff0002 PSN 0x124cd3
GID: 00:00:00:00:00:00:00:00:00:00:00:00:255:255:192:168:101:03
remote address: LID 0000 QPN 0xff0000 PSN 0xf0b2c3
GID: 00:00:00:00:00:00:00:00:00:00:00:00:255:255:192:168:100:03
remote address: LID 0000 QPN 0xff0002 PSN 0xa2b8f1
GID: 00:00:00:00:00:00:00:00:00:00:00:00:255:255:192:168:100:03
-----
#bytes      #iterations  BW peak[Gb/sec]  BW average[Gb/sec]  MsgRate[Mpps]
65536       1000          23.04            23.04                0.043936
-----
```

그림 6-5. 스위치 설정, 클라이언트

RDMA_CM 응용프로그램에 대한 RoCE v1 또는 RoCE v2 설정 구성

RoCE 를 구성하려면 FastLinQ 소스 패키지에서 다음 스크립트를 사용합니다.

```
# ./show_rdma_cm_roce_ver.sh
qedr0 is configured to IB/RoCE v1
qedr1 is configured to IB/RoCE v1

# ./config_rdma_cm_roce_ver.sh v2
configured rdma_cm for qedr0 to RoCE v2
configured rdma_cm for qedr1 to RoCE v2
```

서버 설정 :

```
[root@RoCE-Auto-2 /]# rping -s -v -C 10
server ping data: rdma-ping-0: ABCDEFGHIJKLMNOPQRSTUVWXYZ[\]^_`abcdefghijklmnopqrstuvwxyz
server ping data: rdma-ping-1: BCDEFGHIJKLMNOPQRSTUVWXYZ[\]^_`abcdefghijklmnopqrstuvwxyz
server ping data: rdma-ping-2: CDEFGHIJKLMNOPQRSTUVWXYZ[\]^_`abcdefghijklmnopqrstuvwxyz
server ping data: rdma-ping-3: DEFGHIJKLMNOPQRSTUVWXYZ[\]^_`abcdefghijklmnopqrstuvwxyz
server ping data: rdma-ping-4: EFGHIJKLMNOPQRSTUVWXYZ[\]^_`abcdefghijklmnopqrstuvwxyz
server ping data: rdma-ping-5: FGHIJKLMNOPQRSTUVWXYZ[\]^_`abcdefghijklmnopqrstuvwxyz
server ping data: rdma-ping-6: GHIJKLMNOPQRSTUVWXYZ[\]^_`abcdefghijklmnopqrstuvwxyz
server ping data: rdma-ping-7: HIJKLMNOPQRSTUVWXYZ[\]^_`abcdefghijklmnopqrstuvwxyz
server ping data: rdma-ping-8: IJKLMNOPQRSTUVWXYZ[\]^_`abcdefghijklmnopqrstuvwxyz
server ping data: rdma-ping-9: JKLMNOPQRSTUVWXYZ[\]^_`abcdefghijklmnopqrstuvwxyz
server DISCONNECT EVENT...
wait for RDMA_READ_ADV state 10
[root@RoCE-Auto-2 /]# █
```

그림 6-6. RDMA_CM 응용프로그램 구성: 서버

클라이언트 설정 :

```
[root@roce-auto-1 ~]# rping -c -v -C 10 -a 192.168.100.3
ping data: rdma-ping-0: ABCDEFGHIJKLMNOPQRSTUVWXYZ[\]^_`abcdefghijklmnopqrstuvwxyz
ping data: rdma-ping-1: BCDEFGHIJKLMNOPQRSTUVWXYZ[\]^_`abcdefghijklmnopqrstuvwxyz
ping data: rdma-ping-2: CDEFGHIJKLMNOPQRSTUVWXYZ[\]^_`abcdefghijklmnopqrstuvwxyz
ping data: rdma-ping-3: DEFGHIJKLMNOPQRSTUVWXYZ[\]^_`abcdefghijklmnopqrstuvwxyz
ping data: rdma-ping-4: EFGHIJKLMNOPQRSTUVWXYZ[\]^_`abcdefghijklmnopqrstuvwxyz
ping data: rdma-ping-5: FGHIJKLMNOPQRSTUVWXYZ[\]^_`abcdefghijklmnopqrstuvwxyz
ping data: rdma-ping-6: GHIJKLMNOPQRSTUVWXYZ[\]^_`abcdefghijklmnopqrstuvwxyz
ping data: rdma-ping-7: HIJKLMNOPQRSTUVWXYZ[\]^_`abcdefghijklmnopqrstuvwxyz
ping data: rdma-ping-8: IJKLMNOPQRSTUVWXYZ[\]^_`abcdefghijklmnopqrstuvwxyz
ping data: rdma-ping-9: JKLMNOPQRSTUVWXYZ[\]^_`abcdefghijklmnopqrstuvwxyz
client DISCONNECT EVENT...
```

그림 6-7. RDMA_CM 응용프로그램 구성 : 클라이언트

VMware ESX 용 어댑터에서 RoCE 구성

이번 섹션에서는 아래와 같이 RoCE 구성을 위한 절차 및 정보에 대해서 설명합니다.

- RDMA 인터페이스 구성
- MTU 구성
- RoCE 모드 및 통계
- PVRDMA(Paravirtual RDMA Device) 구성

RDMA 인터페이스 구성

RDMA 인터페이스를 구성하려면

1. QLogic NIC 드라이버와 RoCE 드라이버를 모두 설치합니다.
2. 모듈 매개변수에서 다음과 같이 명령을 실행하여 NIC 드라이버의 RoCE 기능을 활성화합니다.

```
esxcfg-module -s 'enable_roce=1' qedentv
```

변경 내용을 적용하려면 NIC 드라이버를 다시 로드하거나 시스템을 재부팅해야 합니다.

3. NIC 인터페이스 목록을 보려면 `esxcfg-nics -l` 명령을 실행합니다. 예 :

esxcfg-nics -l

Name	PCI	Driver	Link Speed	Duplex	MAC Address	MTU	Description
Vmnic0	0000:01:00.2	qedentv	Up 25000Mbps	Full	a4:5d:36:2b:6c:92	1500	QLogic Corp.
QLogic FastLinQ QL41xxx 1/10/25 GbE Ethernet Adapter							
Vmnic1	0000:01:00.3	qedentv	Up 25000Mbps	Full	a4:5d:36:2b:6c:93	1500	QLogic Corp.
QLogic FastLinQ QL41xxx 1/10/25 GbE Ethernet Adapter							

4. RDMA 장치 목록을 보려면 `esxcli rdma device list` 명령을 실행합니다.
예 :

esxcli rdma device list

Name	Driver	State	MTU	Speed	Paired Uplink	Description
vmrdma0	qedrntv	Active	1024	25 Gbps	vmnic0	QLogic FastLinQ QL45xxx RDMA Interface
vmrdma1	qedrntv	Active	1024	25 Gbps	vmnic1	QLogic FastLinQ QL45xxx RDMA Interface

5. 새로운 가상 스위치를 생성하려면 다음 명령을 실행합니다.

```
esxcli network vswitch standard add -v <new vswitch name>
```

예 :

```
# esxcli network vswitch standard add -v roce_vs
```

그러면 이름이 `roce_vs` 인 가상 스위치가 새롭게 생성됩니다.

6. QLogic NIC 포트를 이 vSwitch 에 연결하려면 다음 명령을 실행합니다.

```
# esxcli network vswitch standard uplink add -u <uplink device> -v <roce vswitch>
```

예 :

```
# esxcli network vswitch standard uplink add -u vmnic0 -v roce_vs
```

7. 이 vSwitch 에서 새로운 포트 그룹을 생성하려면 다음 명령을 실행합니다.

```
# esxcli network vswitch standard portgroup add -p roce_pg -v roce_vs
```

예 :

```
# esxcli network vswitch standard portgroup add -p roce_pg -v roce_vs
```

8. 이 포트 그룹에서 `vmknic` 인터페이스를 생성한 후 IP 를 구성하려면 다음 명령을 실행합니다.

```
# esxcfg-vmknic -a -i <IP address> -n <subnet mask> <roce port group name>
```

예 :

```
# esxcfg-vmknic -a -i 192.168.10.20 -n 255.255.255.0 roce_pg
```

9. VLAN ID 를 구성하려면 다음 명령을 실행합니다.

```
# esxcfg-vswitch -v <VLAN ID> -p roce_pg
```

VLAN ID 로 RoCE 트래픽을 실행하려면 해당 VMkernel 포트 그룹에서 VLAN ID 를 구성합니다.

MTU 구성

RoCE 인터페이스의 MTU 를 수정하려면 해당하는 vSwitch 의 MTU 를 변경합니다. vSwitch 의 MTU 에 따라 다음과 같이 명령을 실행하여 RDMA 인터페이스의 MTU 크기를 설정합니다.

```
# esxcfg-vswitch -m <new MTU> <RoCE vswitch name>
```

예 :

```
# esxcli vswitch -m 4000 roce_vs
```

```
# esxcli rdma device list
```

Name	Driver	State	MTU	Speed	Paired Uplink	Description
vmrdma0	qedrntv	Active	2048	25 Gbps	vmnic0	QLogic FastLinQ QL45xxx RDMA Interface
vmrdma1	qedrntv	Active	1024	25 Gbps	vmnic1	QLogic FastLinQ QL45xxx RDMA Interface

RoCE 모드 및 통계

RoCE 모드일 때는 ESXi 가 RoCE v1 과 v2 를 동시에 지원해야 합니다. 사용할 RoCE 모드에 대한 결정은 대기열 쌍을 생성할 때 이루어집니다. ESXi 드라이버는 등록 및 초기화 단계에서 두 모드를 모두 알립니다.

RoCE 통계 정보를 보려면 다음 명령을 실행합니다.

```
# esxcli rdma device stats get -d vmrdma0
```

```
Packets received: 0
Packets sent: 0
Bytes received: 0
Bytes sent: 0
Error packets received: 0
Error packets sent: 0
Error length packets received: 0
Unicast packets received: 0
Multicast packets received: 0
Unicast bytes received: 0
Multicast bytes received: 0
Unicast packets sent: 0
Multicast packets sent: 0
Unicast bytes sent: 0
Multicast bytes sent: 0
Queue pairs allocated: 0
Queue pairs in RESET state: 0
```

```
Queue pairs in INIT state: 0
Queue pairs in RTR state: 0
Queue pairs in RTS state: 0
Queue pairs in SQD state: 0
Queue pairs in SQE state: 0
Queue pairs in ERR state: 0
Queue pair events: 0
Completion queues allocated: 1
Completion queue events: 0
Shared receive queues allocated: 0
Shared receive queue events: 0
Protection domains allocated: 1
Memory regions allocated: 3
Address handles allocated: 0
Memory windows allocated: 0
```

PVRDMA(Paravirtual RDMA Device) 구성

vCenter 인터페이스를 사용하여 PVRDMA 를 구성하려면

1. 다음과 같이 새로운 분산 가상 스위치를 생성 및 구성합니다.
 - a. VMware vSphere 웹 클라이언트에서 탐색기 왼쪽 창에 있는 **RoCE** 노드를 마우스 오른쪽 버튼으로 클릭합니다 .
 - b. Actions(작업) 메뉴에서 **Distributed Switch**(분산 스위치) 를 가리킨 후 **New Distributed Switch**(새 분산 스위치) 를 클릭합니다 .
 - c. 버전 6.5.0 을 선택합니다 .
 - d. **New Distributed Switch**(새 분산 스위치) 에서 **Edit settings**(설정 편집) 을 클릭한 후 다음 옵션을 구성합니다 .
 - **Number of uplinks**(업링크 수). 적합한 값을 선택합니다 .
 - **Network I/O Control**(네트워크 I/O 제어). **Disabled**(비활성화)를 선택합니다 .
 - **Default port group**(기본 포트 그룹). 이 옵션의 확인란을 선택합니다 .
 - **Port group name**(포트 그룹 이름). 포트 그룹 이름을 입력합니다.

그림 6-8 은 이러한 예를 나타냅니다 .



그림 6-8. 새 분산 스위치 구성

2. 다음과 같이 분산 가상 스위치를 구성합니다 .
 - a. VMware vSphere 웹 클라이언트에서 탐색기 왼쪽 창에 있는 **RoCE** 노드를 확장합니다 .
 - b. **RoCE-VDS** 를 마우스 오른쪽 버튼으로 클릭한 후 **Add and Manage Hosts**(호스트 추가 및 관리) 를 클릭합니다 .
 - c. **Add and Manage Hosts**(호스트 추가 및 관리) 에서 다음 옵션을 구성합니다 .
 - **Assign uplinks**(업링크 할당). 사용 가능한 업링크 목록 중에서 선택합니다 .
 - **Manage VMkernel network adapters**(VMkernel 네트워크 어댑터 관리). 기본값을 그대로 유지한 채 **Next**(다음) 를 클릭합니다 .
 - **Migrate VM networking**(VM 네트워킹 마이그레이션). **단계 1** 에서 생성한 포트 그룹을 할당합니다 .
3. vmknic 을 ESX 호스트에서 사용할 PVRDMA 에 할당합니다 .
 - a. 호스트를 마우스 오른쪽 버튼으로 클릭한 후 **Settings**(설정) 를 클릭합니다 .
 - b. **Settings**(설정) 페이지에서 **System**(시스템) 노드를 확장한 후 **Advanced System Settings**(고급 시스템 설정) 를 클릭합니다 .
 - c. **Advanced System Settings**(고급 시스템 설정) 페이지에 키 쌍 값과 관련 요약이 표시됩니다 . **Edit**(편집) 를 클릭합니다 .
 - d. **Edit Advanced System Settings**(고급 시스템 설정 편집) 페이지에서 **PVRDMA** 를 필터링하여 모든 설정의 범위를 **Net.PVRDMAvmknic** 로 제한합니다 .
 - e. **Net.PVRDMAvmknic** 값을 **vmknic** 로 설정합니다 (예 : **vmk1**).

그림 6-9 은 이러한 예를 나타냅니다 .

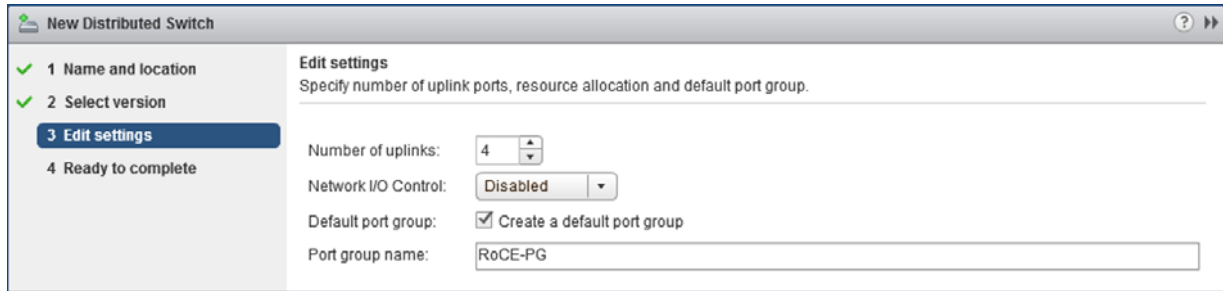

그림 6-9. PVRDMA 에 vmknics 할당

4. 다음과 같이 PVRDMA 의 방화벽 규칙을 설정합니다 .
 - a. 호스트를 마우스 오른쪽 버튼으로 클릭한 후 **Settings**(설정) 를 클릭합니다 .
 - b. **Settings**(설정) 페이지에서 **System**(시스템) 노드를 확장한 후 **Security Profile**(보안 프로파일) 을 클릭합니다 .
 - c. **Firewall Summary**(방화벽 요약) 페이지에서 **Edit**(편집) 를 클릭합니다 .
 - d. **Edit Security Profile**(보안 프로파일 편집) 대화 상자의 **Name**(이름) 에서 스크롤을 아래로 내려 **pvrDMA** 확인란과 **Set Firewall**(방화벽 설정) 확인란을 차례대로 선택합니다 .

그림 6-10 은 이러한 예를 나타냅니다 .

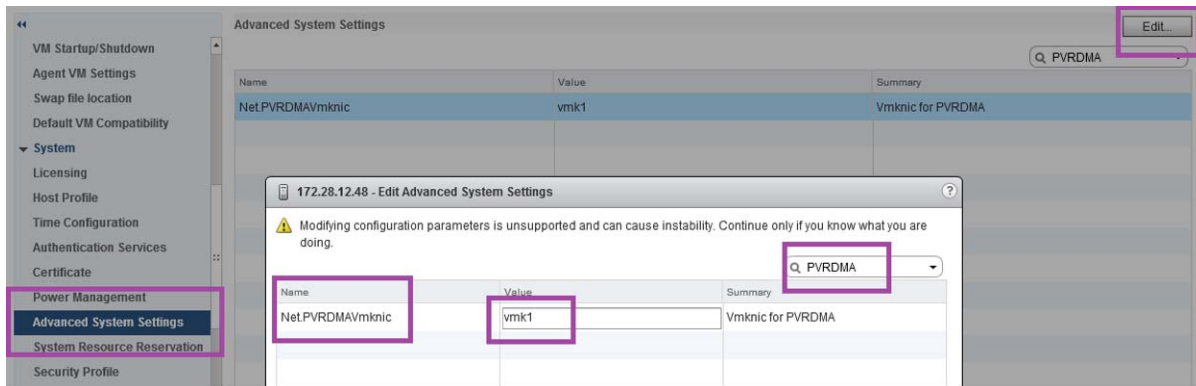

그림 6-10. 방화벽 규칙 설정

5. 다음과 같이 PVRDMA 의 VM 을 설정합니다 .
 - a. 아래에서 지원되는 게스트 OS 중 하나를 설치합니다 .
 - RHEL 7.2
 - Ubuntu 14.04(커널 버전 4.0)
 - b. OFED-3.18 을 설치합니다 .
 - c. PVRDMA 게스트 드라이버와 라이브러리를 컴파일하여 설치합니다 .
 - d. 다음과 같이 새로운 PVRDMA 네트워크 어댑터를 VM 에 추가합니다 .
 - VM 설정을 편집합니다 .
 - 새로운 네트워크 어댑터를 추가합니다 .
 - 새롭게 추가된 DVS 포트 그룹을 **Network(네트워크)**로 선택합니다 .
 - **PVRDMA** 를 어댑터 유형으로 선택합니다 .
 - e. VM 부팅 후 PVRDMA 게스트 드라이버가 로드되는지 확인합니다 .

7 iSER 구성

이 장에서는 Linux(RHEL 및 SLES) ESXi 6.7 에 대해 iSER(iSCSI Extensions for RDMA) 을 구성하는 절차를 제시하며 , 다음 섹션으로 구성됩니다 .

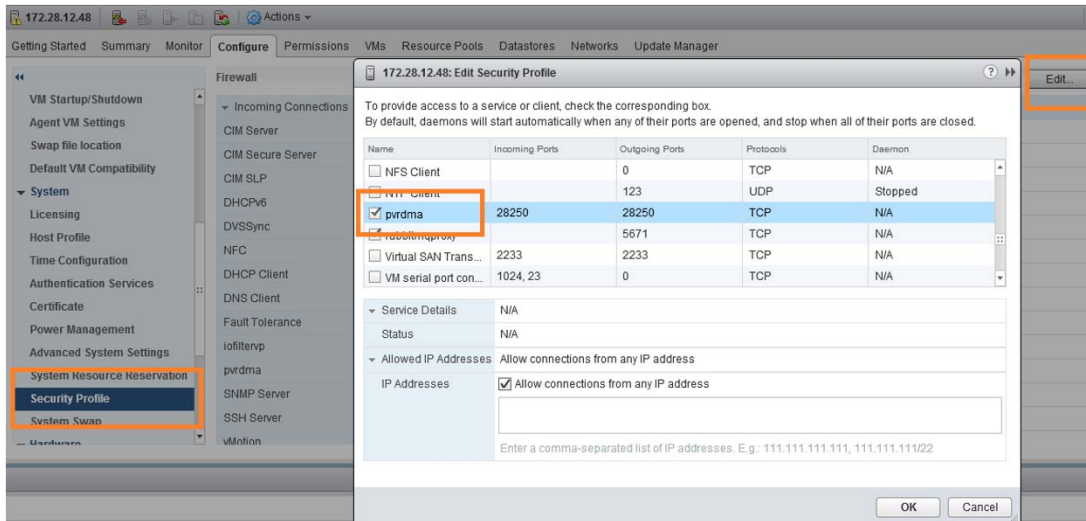
- 시작하기 전에
- RHEL 용 iSER 구성
- 89 페이지의 "SLES 12 용 iSER 구성 "
- 90 페이지의 "Linux 성능 최적화 "
- 91 페이지의 "ESXi 6.7 에서 iSER 구성 "

시작하기 전에

iSER 구성 준비를 할 때 다음 사항을 고려하십시오 .

- iSER 은 다음 운영 체제의 경우 인박스 OFED 에서만 지원됩니다 .
 - RHEL 7.1 및 7.2
 - SLES 12 및 12 SP1
 - CentOS 7.2
- 아웃오브박스(Out-of-box) OFED는 iSER 대상 구성을 지원하지 않으며, 최신 아웃오브박스 OFED 버전에 대해 `ib_isert` 모듈을 사용할 수 없습니다 .
- I/O 트래픽을 실행하는 중에 대상에 로그인한 후에 Linux RoCE `qedr` 드라이버를 언로드하면 시스템과 충돌할 수 있습니다 .
- I/O 를 실행하는 중에 인터페이스 작동 중지 / 작동 테스트를 수행하거나 케이블 플 - 테스트를 수행하면 시스템과 충돌을 일으킬 수 있는 드라이버 또는 iSER 모듈 오류가 발생할 수 있습니다 . 이 문제가 발생하면 시스템을 재부팅 하십시오 .

RHEL 용 iSER 구성

RHEL 용 iSER 을 구성하려면 :

1. 68 페이지의 "RHEL 의 RoCE 구성 " 에 설명된 대로 인박스 OFED 를 설치합니다 . 아웃오브박스 (Out-of-box) OFED 3.18-2 GA/3.18-3 GA 버전에서 `ib_isert` 모듈을 사용할 수 없기 때문에 iSER 에서는 아웃오브박스 OFED 가 지원되지 않습니다 . 인박스 `ib_isert` 모듈은 아웃오브박스 OFED 버전과 작동하지 않습니다 .
2. 11 페이지의 "Linux 드라이버 제거 " 에 설명된 대로 기존 FastLinQ 드라이버를 업로드합니다 .
3. 15 페이지의 "RDMA 와 함께 Linux 설치 " 에 설명된 대로 최신 FastLinQ 드라이버와 `libqedr` 패키지를 설치합니다 .
4. 다음과 같이 RDMA 서비스를 로드합니다 .

```
systemctl start rdma
modprobe qedr
modprobe ib_iser
modprobe ib_isert
```

5. `lsmod | grep qed` 및 `lsmod | grep iser` 명령을 발급하여 초기자와 대상 장치에 RDMA 및 iSER 모듈이 모두 로드되었는지 확인합니다 .
6. 70 페이지의 단계 6 와 같이 `ibv_devinfo` 명령을 실행하여 `hca_id` 인스턴스가 있는지 확인합니다 .
7. 초기자와 대상 장치에서 RDMA 연결을 확인합니다 .
 - a. 초기자에서 다음 명령을 발급합니다 .

```
rping -s -C 10 -v
```
 - b. 대상 장치에서 다음 명령을 발급합니다 .

```
rping -c -a 192.168.100.99 -C 10 -v
```

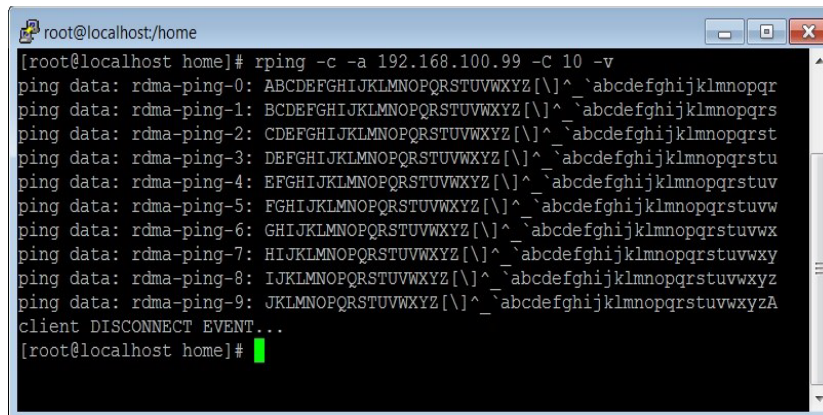

그림 7-1 은 성공적인 RDMA Ping 의 예를 보여 줍니다 .



```
root@localhost/home
[root@localhost home]# rping -c -a 192.168.100.99 -C 10 -v
ping data: rdma-ping-0: ABCDEFGHIJKLMNOPQRSTUVWXYZ[\]^_`abcdefghijklmnopqrstuvwxyz
ping data: rdma-ping-1: BCDEFGHIJKLMNOPQRSTUVWXYZ[\]^_`abcdefghijklmnopqrstuvwxyz
ping data: rdma-ping-2: CDEFGHIJKLMNOPQRSTUVWXYZ[\]^_`abcdefghijklmnopqrstuvwxyz
ping data: rdma-ping-3: DEFGHIJKLMNOPQRSTUVWXYZ[\]^_`abcdefghijklmnopqrstuvwxyz
ping data: rdma-ping-4: EFGHIJKLMNOPQRSTUVWXYZ[\]^_`abcdefghijklmnopqrstuvwxyz
ping data: rdma-ping-5: FGHIJKLMNOPQRSTUVWXYZ[\]^_`abcdefghijklmnopqrstuvwxyz
ping data: rdma-ping-6: GHIJKLMNOPQRSTUVWXYZ[\]^_`abcdefghijklmnopqrstuvwxyz
ping data: rdma-ping-7: HIJKLMNOPQRSTUVWXYZ[\]^_`abcdefghijklmnopqrstuvwxyz
ping data: rdma-ping-8: IJKLMNOPQRSTUVWXYZ[\]^_`abcdefghijklmnopqrstuvwxyz
ping data: rdma-ping-9: JKLMNOPQRSTUVWXYZ[\]^_`abcdefghijklmnopqrstuvwxyz
client DISCONNECT EVENT...
[root@localhost home]#
```

그림 7-1. RDMA Ping 성공

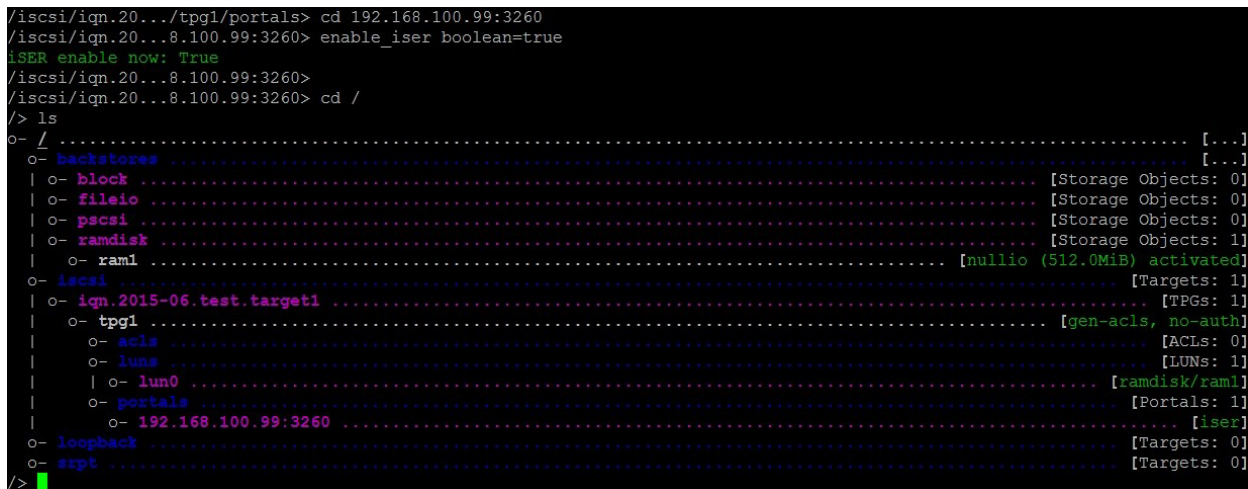
8. Linux TCM-LIO 대상을 사용하여 iSER 을 테스트할 수 있습니다 . 해당 포털 에서 enable_iser Boolean=true 명령을 발급할 때를 제외하면 모든 iSCSI 대상에 대한 설정이 동일합니다 . 그림 7-2 에서 포털 인스턴스는 **iser** 로 식별됩니다 .



```
/iscsi/ign.20.../tpgl/portals> cd 192.168.100.99:3260
/iscsi/ign.20...8.100.99:3260> enable_iser boolean=true
iSER enable now: True
/iscsi/ign.20...8.100.99:3260>
/iscsi/ign.20...8.100.99:3260> cd /
/> ls
o- /
o- backstores ..... [..]
| o- block ..... [Storage Objects: 0]
| o- fileio ..... [Storage Objects: 0]
| o- pscsi ..... [Storage Objects: 0]
| o- ramdisk ..... [Storage Objects: 1]
| o- raml ..... [nullio (512.0MiB) activated]
o- iscsi ..... [Targets: 1]
| o- ign.2015-06.test.target1 ..... [TPGs: 1]
| o- tpg1 ..... [gen-acls, no-auth]
| o- acls ..... [ACLS: 0]
| o- luns ..... [LUNs: 1]
| | o- lun0 ..... [ramdisk/raml]
| o- portals ..... [Portals: 1]
| | o- 192.168.100.99:3260 ..... [iser]
o- loopback ..... [Targets: 0]
o- srupt ..... [Targets: 0]
/>
```

그림 7-2. iSER 포털 인스턴스

9. yum install iscsi-initiator-utils 명령을 사용하여 Linux iSCSI 초기자 유틸리티를 설치합니다 .
 - a. iSER 대상을 검색하려면 iscsiadm 명령을 발급합니다 . 예 :
`iscsiadm -m discovery -t st -p 192.168.100.99:3260`

- b. 전송 모드를 iSER 로 변경하려면 `iscsiadm` 명령을 발급합니다. 예 :
- ```
iscsiadm -m node -T iqn.2015-06.test.target1 -o update -n
iface.transport_name -v iser
```
- c. iSER 대상에 연결하거나 로그인하려면 `iscsiadm` 명령을 발급합니다.  
예 :
- ```
iscsiadm -m node -l -p 192.168.100.99:3260 -T  
iqn.2015-06.test.target1
```
- d. [그림 7-3](#) 에서와 같이 `Iface Transport` 가 대상 연결에서 `iser` 인지
확인합니다. `iscsiadm` 명령을 실행합니다. 예 :
- ```
iscsiadm -m session -P2
```

```
[root@localhost ~]# iscsiadm -m discovery -t st -p 192.168.100.99:3260
192.168.100.99:3260,1 iqn.2015-06.test.target1
192.168.100.99:3260,1 iqn.2015-06.test.target1
[root@localhost ~]#
[root@localhost ~]# iscsiadm -m node -T iqn.2015-06.test.target1 -o update -n iface.transport_name -v iser
[root@localhost ~]#
[root@localhost ~]#
[root@localhost ~]# iscsiadm -m node -l -p 192.168.100.99:3260 -T iqn.2015-06.test.target1
Logging in to [iface: default, target: iqn.2015-06.test.target1, portal: 192.168.100.99,3260] (multiple)
Login to [iface: default, target: iqn.2015-06.test.target1, portal: 192.168.100.99,3260] successful.
[root@localhost ~]#
[root@localhost ~]# iscsiadm -m session -P2
Target: iqn.2015-06.test.target1 (non-flash)
Current Portal: 192.168.100.99:3260,1
Persistent Portal: 192.168.100.99:3260,1

Interface:

Iface Name: default
Iface Transport: iser
Iface Initiatorname: iqn.1994-05.com.redhat:c672dfb8b08f
Iface IPaddress: <empty>
Iface HWaddress: <empty>
Iface Netdev: <empty>
SID: 33
iSCSI Connection State: LOGGED IN
iSCSI Session State: LOGGED_IN
Internal iscsid Session State: NO CHANGE

Timeouts:

Recovery Timeout: 120
```

**그림 7-3. Iface Transport 가 확인됨**

- e. [그림 7-4](#) 에서와 같이 새 iSCSI 장치가 있는지 확인하려면 `lsscsi` 명령을 발급하십시오 .

```
[root@localhost ~]# lsscsi
[6:0:0:0] disk HP LOGICAL VOLUME 1.18 /dev/sdb
[6:0:0:1] disk HP LOGICAL VOLUME 1.18 /dev/sda
[6:0:0:3] disk HP LOGICAL VOLUME 1.18 /dev/sdc
[6:3:0:0] storage HP P440ar 1.18 -
[39:0:0:0] disk LIO-ORG ram1 4.0 /dev/sdd
[root@localhost ~]#
```

그림 7-4. 새 iSCSI 장치가 있는지 확인

## SLES 12 용 iSER 구성

`targetcli` 가 SLES 12.x 에서 인박스가 아니므로 다음 절차를 완료해야 합니다 .

### SLES 12 용 iSER 을 구성하려면

1. `targetcli` 를 설치하려면 ISO 이미지에서 다음 RPM 을 복사해 설치하십시오 (x86\_64 및 noarch 위치 ).

```
lio-utils-4.1-14.6.x86_64.rpm
python-configobj-4.7.2-18.10.noarch.rpm
python-PrettyTable-0.7.2-8.5.noarch.rpm
python-configshell-1.5-1.44.noarch.rpm
python-pyparsing-2.0.1-4.10.noarch.rpm
python-netifaces-0.8-6.55.x86_64.rpm
python-rtslib-2.2-6.6.noarch.rpm
python-urwid-1.1.1-6.144.x86_64.rpm
targetcli-2.1-3.8.x86_64.rpm
```

2. `targetcli` 를 시작하기 전에 다음과 같이 모든 RoCE 장치 드라이버와 iSER 모듈을 로드합니다 .

```
modprobe qed
modprobe qede
modprobe qedr
modprobe ib_iser (초기자)
modprobe ib_isert (대상)
```

3. [71 페이지](#)에서 [단계 7](#) 의 설명대로 , iSER 대상을 구성하기 전에 NIC 인터페이스를 구성하고 L2 및 RoCE 트래픽을 실행합니다 .
4. `targetcli` 유틸리티를 시작하고 iSER 대상 시스템에서 대상을 구성합니다 .

## 주

targetcli 버전은 RHEL 과 SLES 에서 다릅니다 . 올바른 백스토어를 사용해 대상을 구성해야 합니다 .

- RHEL 은 *ramdisk* 를 사용함
  - SLES 는 *rd\_mcp* 를 사용함
- 

## Linux 성능 최적화

이 섹션에서 설명하는 다음 Linux 성능 구성 개선 사항을 고려하시기 바랍니다 .

- 최대 성능 모드로 CPU 구성
- 커널 `sysctl` 설정 구성
- IRQ Affinity 설정 구성
- 블록 장치 스테이징 구성

### 최대 성능 모드로 CPU 구성

모든 CPU 를 최대 성능 모드로 설정하려면 다음 스크립트를 사용해 CPU 배율 조정 관리자를 구성하십시오 .

```
for CPUFREQ in
/sys/devices/system/cpu/cpu*/cpufreq/scaling_governor; do [-f
$CPUFREQ] || continue; echo -n performance > $CPUFREQ; done
```

다음 명령을 발급해 모든 CPU 코어가 최대 성능 모드로 설정되어 있는지 확인하십시오 .

```
cat /sys/devices/system/cpu/cpu*/cpufreq/scaling_governor
```

### 커널 `sysctl` 설정 구성

커널 `sysctl` 설정을 다음과 같이 설정하십시오 .

```
sysctl -w net.ipv4.tcp_mem="4194304 4194304 4194304"
sysctl -w net.ipv4.tcp_wmem="4096 65536 4194304"
sysctl -w net.ipv4.tcp_rmem="4096 87380 4194304"
sysctl -w net.core.wmem_max=4194304
sysctl -w net.core.rmem_max=4194304
sysctl -w net.core.wmem_default=4194304
sysctl -w net.core.rmem_default=4194304
sysctl -w net.core.netdev_max_backlog=250000
sysctl -w net.ipv4.tcp_timestamps=0
```

```
sysctl -w net.ipv4.tcp_sack=1
sysctl -w net.ipv4.tcp_low_latency=1
sysctl -w net.ipv4.tcp_adv_win_scale=1
echo 0 > /proc/sys/vm/nr_hugepages
```

## IRQ Affinity 설정 구성

다음 예제는 CPU 코어 0, 1, 2 및 3 을 각각 인터럽트 요청 (IRQ) XX, YY, ZZ 및 XYZ 로 설정합니다. 포트에 할당된 각 IRQ 에 대해 이런 절차를 수행합니다 ( 기본값은 포트당 대기열 8 개 ).

```
systemctl disable irqbalance
systemctl stop irqbalance
cat /proc/interrupts | grep qedr 각 포트 대기열에 할당된 IRQ 를 표시함
echo 1 > /proc/irq/XX/smp_affinity_list
echo 2 > /proc/irq/YY/smp_affinity_list
echo 4 > /proc/irq/ZZ/smp_affinity_list
echo 8 > /proc/irq/XYZ/smp_affinity_list
```

## 블록 장치 스테이징 구성

다음과 같이 각 iSCSI 장치 또는 대상에 대해 블록 장치 스테이징 설정을 설정하십시오.

```
echo noop > /sys/block/sdd/queue/scheduler
echo 2 > /sys/block/sdd/queue/nomerges
echo 0 > /sys/block/sdd/queue/add_random
echo 1 > /sys/block/sdd/queue/rq_affinity
```

## ESXi 6.7 에서 iSER 구성

이번 섹션에서는 VMware ESXi 6.7 에서 iSER 을 구성하는 방법에 대해서 설명합니다.

### 시작하기 전에

ESXi 6.7 에 iSER 을 구성하기 전에 다음 작업이 완료되었는지 확인합니다.

- NIC 및 RoCE 드라이버가 포함된 CNA 패키지가 ESXi 6.7 시스템에 설치되어 장치가 목록에 표시됩니다. RDMA 장치를 보려면 다음 명령을 실행하십시오.

```
esxcli rdma device list
Name Driver State MTU Speed Paired Uplink Description
----- -
```

## 7-iSER 구성 ESXi 6.7 에서 iSER 구성

```
vmrdma0 qedrntv Active 1024 40 Gbps vmnic4 QLogic FastLinQ QL45xxx RDMA Interface
vmrdma1 qedrntv Active 1024 40 Gbps vmnic5 QLogic FastLinQ QL45xxx RDMA Interface
[root@localhost:~] esxcfg-vmknics -l
Interface Port Group/DVPort/Opaque Network IP Family IP Address
Netmask Broadcast MAC Address MTU TSO MSS Enabled Type
NetStack
vmk0 Management Network IPv4 172.28.12.94
255.255.240.0 172.28.15.255 e0:db:55:0c:5f:94 1500 65535 true DHCP
defaultTcpipStack
vmk0 Management Network IPv6 fe80::e2db:55ff:fe0c:5f94
64 e0:db:55:0c:5f:94 1500 65535 true STATIC, PREFERRED
defaultTcpipStack
```

- iSER 대상은 iSER 초기자와 통신하도록 구성됩니다.

## ESXi 6.7 에서 iSER 구성

### ESXi 6.7 에서 iSER 을 구성하려면

1. 다음 명령을 실행하여 iSER 장치를 추가합니다.

```
esxcli rdma iser add
esxcli iscsi adapter list
Adapter Driver State UID Description

vmhba64 iser unbound iscsi.vmhba64 VMware iSCSI over RDMA (iSER) Adapter
vmhba65 iser unbound iscsi.vmhba65 VMware iSCSI over RDMA (iSER) Adapter
```

2. 다음과 같이 방화벽을 비활성화합니다.

```
esxcli network firewall set --enabled=false
esxcli network firewall unload
vsish -e set /system/modules/iscsi_trans/loglevels/iscsitrans 0
vsish -e set /system/modules/iser/loglevels/debug 4
```

3. 표준 vSwitch VMkernel 포트 그룹을 생성한 후 IP 를 할당합니다.

```
esxcli network vswitch standard add -v vSwitch_iser1
esxcfg-nics -l
Name PCI Driver Link Speed Duplex MAC Address MTU Description
vmnic0 0000:01:00.0 ntg3 Up 1000Mbps Full e0:db:55:0c:5f:94 1500 Broadcom Corporation NetXtreme BCM5720 Gigabit Ethernet
vmnic1 0000:01:00.1 ntg3 Down 0Mbps Half e0:db:55:0c:5f:95 1500 Broadcom Corporation NetXtreme BCM5720 Gigabit Ethernet
vmnic2 0000:02:00.0 ntg3 Down 0Mbps Half e0:db:55:0c:5f:96 1500 Broadcom Corporation NetXtreme BCM5720 Gigabit Ethernet
vmnic3 0000:02:00.1 ntg3 Down 0Mbps Half e0:db:55:0c:5f:97 1500 Broadcom Corporation NetXtreme BCM5720 Gigabit Ethernet
```

## 7-iSER 구성

### ESXi 6.7 에서 iSER 구성

---

```
vmnic4 0000:42:00.0 qedentv Up 40000Mbps Full 00:0e:1e:d5:f6:a2 1500 QLogic Corp.
QLogic FastLinQ QL45xxx 10/25/40/50/100 GbE Ethernet Adapter
vmnic5 0000:42:00.1 qedentv Up 40000Mbps Full 00:0e:1e:d5:f6:a3 1500 QLogic Corp.
QLogic FastLinQ QL45xxx 10/25/40/50/100 GbE Ethernet Adapter
```

```
esxcli network vswitch standard uplink add -u vmnic5 -v vSwitch_iser1
esxcli network vswitch standard portgroup add -p "rdma_group1" -v vSwitch_iser1
esxcli network ip interface add -i vmk1 -p "rdma_group1"
esxcli network ip interface ipv4 set -i vmk1 -I 192.168.10.100 -N 255.255.255.0 -t static
esxcfg-vswitch -p "rdma_group1" -v 4095 vSwitch_iser1
esxcli iscsi networkportal add -n vmk1 -A vmhba65
esxcli iscsi networkportal list
esxcli iscsi adapter get -A vmhba65
vmhba65
```

```
Name: iqn.1998-01.com.vmware:localhost.punelab.qlogic.com qlogic.org qlogic.com
mv.qlogic.com:1846573170:65
```

```
Alias: iser-vmnic5
Vendor: VMware
Model: VMware iSCSI over RDMA (iSER) Adapter
Description: VMware iSCSI over RDMA (iSER) Adapter
Serial Number: vmnic5
Hardware Version:
Asic Version:
Firmware Version:
Option Rom Version:
Driver Name: iser-vmnic5
Driver Version:
TCP Protocol Supported: false
Bidirectional Transfers Supported: false
Maximum Cdb Length: 64
Can Be NIC: true
Is NIC: true
Is Initiator: true
Is Target: false
Using TCP Offload Engine: true
Using iSCSI Offload Engine: true
```

#### 4. 다음과 같이 대상을 iSER 초기자에 추가합니다.

```
esxcli iscsi adapter target list
esxcli iscsi adapter discovery sendtarget add -A vmhba65 -a 192.168.10.11
esxcli iscsi adapter target list
Adapter Target Alias Discovery Method Last Error
```

```

vmhba65 iqn.2015-06.test.target1 SENDTARGETS No Error
esxcli storage core adapter rescan --adapter vmhba65
```

## 5. 연결된 대상을 다음과 같이 나열합니다.

```
esxcfg-scsidevs -l
mpx.vmhba0:C0:T4:L0
 Device Type: CD-ROM
 Size: 0 MB
 Display Name: Local TSSTcorp CD-ROM (mpx.vmhba0:C0:T4:L0)
 Multipath Plugin: NMP
 Console Device: /vmfs/devices/cdrom/mpx.vmhba0:C0:T4:L0
 Devfs Path: /vmfs/devices/cdrom/mpx.vmhba0:C0:T4:L0
 Vendor: TSSTcorp Model: DVD-ROM SN-108BB Revis: D150
 SCSI Level: 5 Is Pseudo: false Status: on
 Is RDM Capable: false Is Removable: true
 Is Local: true Is SSD: false
 Other Names:
 vml.0005000000766d686261303a343a30
 VAAI Status: unsupported
naa.6001405e81ae36b771c418b89c85dae0
 Device Type: Direct-Access
 Size: 512 MB
 Display Name: LIO-ORG iSCSI Disk (naa.6001405e81ae36b771c418b89c85dae0)
 Multipath Plugin: NMP
 Console Device: /vmfs/devices/disks/naa.6001405e81ae36b771c418b89c85dae0
 Devfs Path: /vmfs/devices/disks/naa.6001405e81ae36b771c418b89c85dae0
 Vendor: LIO-ORG Model: raml Revis: 4.0
 SCSI Level: 5 Is Pseudo: false Status: degraded
 Is RDM Capable: true Is Removable: false
 Is Local: false Is SSD: false
 Other Names:
 vml.02000000006001405e81ae36b771c418b89c85dae072616d312020
 VAAI Status: supported
naa.690b11c0159d050018255e2d1d59b612
```



# 8 SR-IOV 구성

SR-IOV( 단일 루트 입 / 출력 가상화 ) 는 단일 PCIe(PCI Express) 장치가 여러 개의 구분된 실제 PCIe 장치로 나타나도록 해주는 PCI SIG 의 사양입니다 . SR-IOV 는 성능 , 상호 운용성 및 관리성을 위해 PCIe 리소스의 격리를 허용합니다 .

## 주

현재 릴리스에서 일부 SR-IOV 기능은 완전히 사용하지 못할 수도 있습니다 .

이 장에서는 다음 작업의 지침을 제시합니다 .

- [Windows 에서 SR-IOV 구성](#)
- [102 페이지의 "Linux 에서 SR-IOV 구성 "](#)
- [108 페이지의 "VMware 에서 SR-IOV 구성 "](#)

## Windows 에서 SR-IOV 구성

Windows 에서 SR-IOV 를 구성하려면

1. 서버 BIOS System Setup(BIOS 시스템 설정 ) 으로 이동하여 **System BIOS Settings**( 시스템 BIOS 설정 ) 를 클릭합니다 .
2. System BIOS Settings( 시스템 BIOS 설정 ) 페이지에서 **Integrated Devices**( 통합 장치 ) 를 클릭합니다 .
3. Integrated Devices( 통합 장치 ) 페이지 ( [그림 8-1](#) ) 에서 다음을 수행하십시오 .
  - a. **SR-IOV Global Enable**(SR-IOV 전역 활성화 ) 옵션을 **Enabled**( 사용 가능 ) 로 설정합니다 .
  - b. **Back**( 뒤로 ) 을 클릭합니다 .



**그림 8-1. SR-IOV 를 위한 시스템 설정 : 통합 장치**

4. 선택한 어댑터에 대한 Main Configuration( 기본 구성 ) 페이지에서 **Device Level Configuration**( 장치 레벨 구성 ) 을 클릭합니다 .
5. Main Configuration( 기본 구성 ) 페이지의 Device Level Configuration( 장치 레벨 구성 )( 그림 8-2 ) 에서 다음을 수행하십시오 .
  - a. Virtualization Mode( 가상화 모드 ) 를 **SR-IOV** 로 설정합니다 .
  - b. Back( 뒤로 ) 을 클릭합니다 .



**그림 8-2. SR-IOV 를 위한 시스템 설정 : 장치 레벨 구성**

6. Main Configuration( 기본 구성 ) 페이지에서 **Finish**( 마침 ) 를 클릭합니다 .
7. Warning - Saving Changes( 경고 - 변경 내용 저장 ) 메시지 상자에서 **Yes**( 예 ) 를 클릭하여 구성을 저장합니다 .
8. Success - Saving Changes( 성공 - 변경 내용 저장 ) 메시지 상자에서 **OK**( 확인 ) 를 클릭합니다 .

9. 미니포트 어댑터에서 SR-IOV 를 활성화하려면
  - a. 장치 관리자에 액세스합니다 .
  - b. 미니포트 어댑터 속성을 연 다음 **Advanced**( 고급 ) 탭을 클릭합니다 .
  - c. **Advanced properties**( 고급 속성 ) 페이지의 **Property**( 속성 ) 아래에서 ( 그림 8-3 ) **SR-IOV** 를 선택한 후 값을 **Enabled**( 사용 가능 ) 로 설정합니다 .
  - d. **OK**( 확인 ) 를 클릭합니다 .



그림 8-3. 어댑터 속성, 고급: SR-IOV 활성화

10. SR-IOV 로 가상 머신 스위치를 생성하려면 (98 페이지의 그림 8-4)
  - a. 하이퍼바이저 관리자를 시작합니다 .
  - b. **Virtual Switch Manager**( 가상 스위치 관리자 ) 를 선택합니다 .
  - c. **Name**( 이름 ) 입력란에 가상 스위치의 이름을 입력합니다 .
  - d. **Connection type**( 연결 유형 ) 에서 **External network**( 외부 네트워크 ) 를 선택합니다 .
  - e. **Enable single-root I/O virtualization (SR-IOV)**( 단일 루트 입 / 출력 가상화 (SR-IOV) 사용 ) 확인란을 선택한 후 **Apply**( 적용 ) 를 클릭합니다 .

**주**

vSwitch 를 생성할 때 SR-IOV 를 반드시 활성화해야 합니다 .  
vSwitch 를 생성한 후에는 이 옵션을 사용할 수 없습니다 .

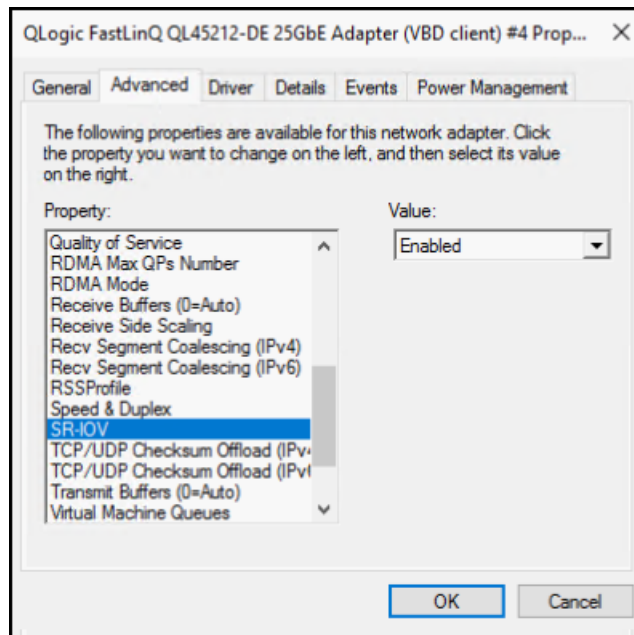
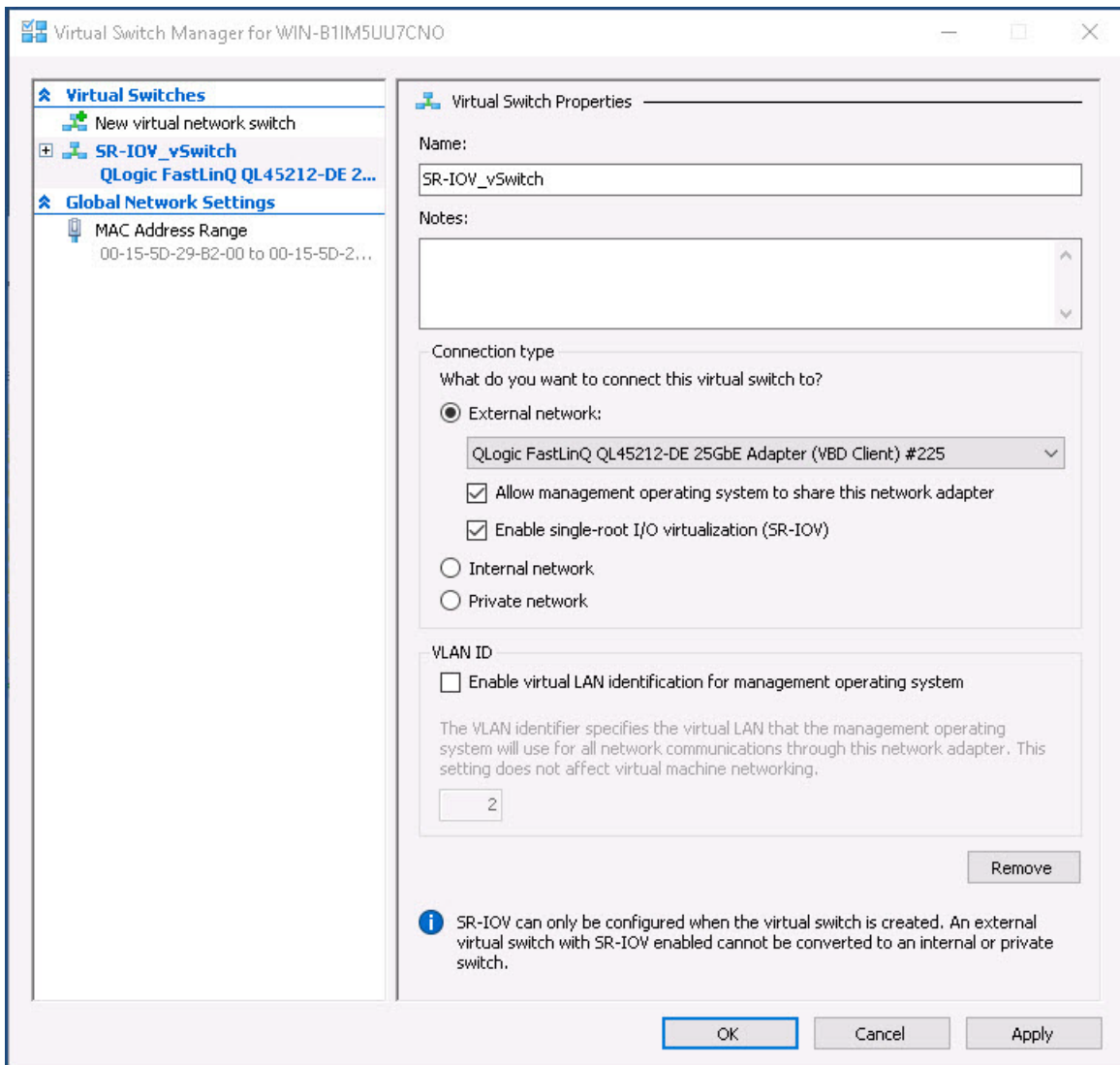

**그림 8-4. 가상 스위치 관리자: SR-IOV 활성화**

- f. Apply Networking Changes( 네트워킹 변경 사항 적용 ) 메시지 상자에 **Pending changes may disrupt network connectivity**( 보류 중인 변경 사항으로 인해 네트워크 연결이 끊어질 수 있음 ) 라는 내용이 표시됩니다 . 변경 내용을 저장하고 계속하려면 **Yes( 예 )** 를 클릭합니다 .

11. 가상 머신 스위치 기능을 사용하려면 다음 Windows PowerShell 명령을 실행합니다.

```
PS C:\Users\Administrator> Get-VMSwitch -Name SR-IOV_vSwitch | fl
```

Get-VMSwitch 명령 출력에 다음과 같은 SR-IOV 기능이 포함됩니다.

```
IovVirtualFunctionCount : 96
IovVirtualFunctionsInUse : 1
```

12. 다음과 같이 가상 머신 (VM) 을 생성하고 VM 에서 가상 기능 (VF) 을 내보냅니다.
- 가상 머신을 생성합니다.
  - VMNetworkadapter 를 가상 머신에 추가합니다.
  - 가상 스위치를 VMNetworkadapter 에 할당합니다.
  - VM <VM\_Name> 대화 상자 ( 그림 8-5 ) 의 설정에서 Hardware Acceleration( 하드웨어 가속 ) 페이지에 있는 **Single-root I/O virtualization**( 단일 루트 입 / 출력 가상화 ) 아래에서 **Enable SR-IOV**(SR-IOV 활성화 ) 확인란을 선택한 후 **OK**( 확인 ) 를 클릭합니다.

---

### 주

가상 어댑터 연결이 생성된 후에는 언제든지 , 심지어 트래픽이 실행 중일 때도 SR-IOV 설정을 활성화하거나 비활성화할 수 있습니다 .

---



그림 8-5. VM 의 설정 : SR-IOV 활성화

13. VM 에서 감지된 어댑터에 QLogic 드라이버를 설치합니다 . 공급업체에서 호스트 OS 의 최신 드라이버를 얻어 사용합니다 ( 기본 드라이버를 사용하지 마십시오 ).

**주**

VM 과 호스트 시스템에서 동일한 드라이버 패키지를 사용해야 합니다 . 예를 들어 Windows VM 과 Windows Hyper-V 호스트에서 동일한 버전의 qeVBD 및 qeND 드라이버를 사용하십시오 .

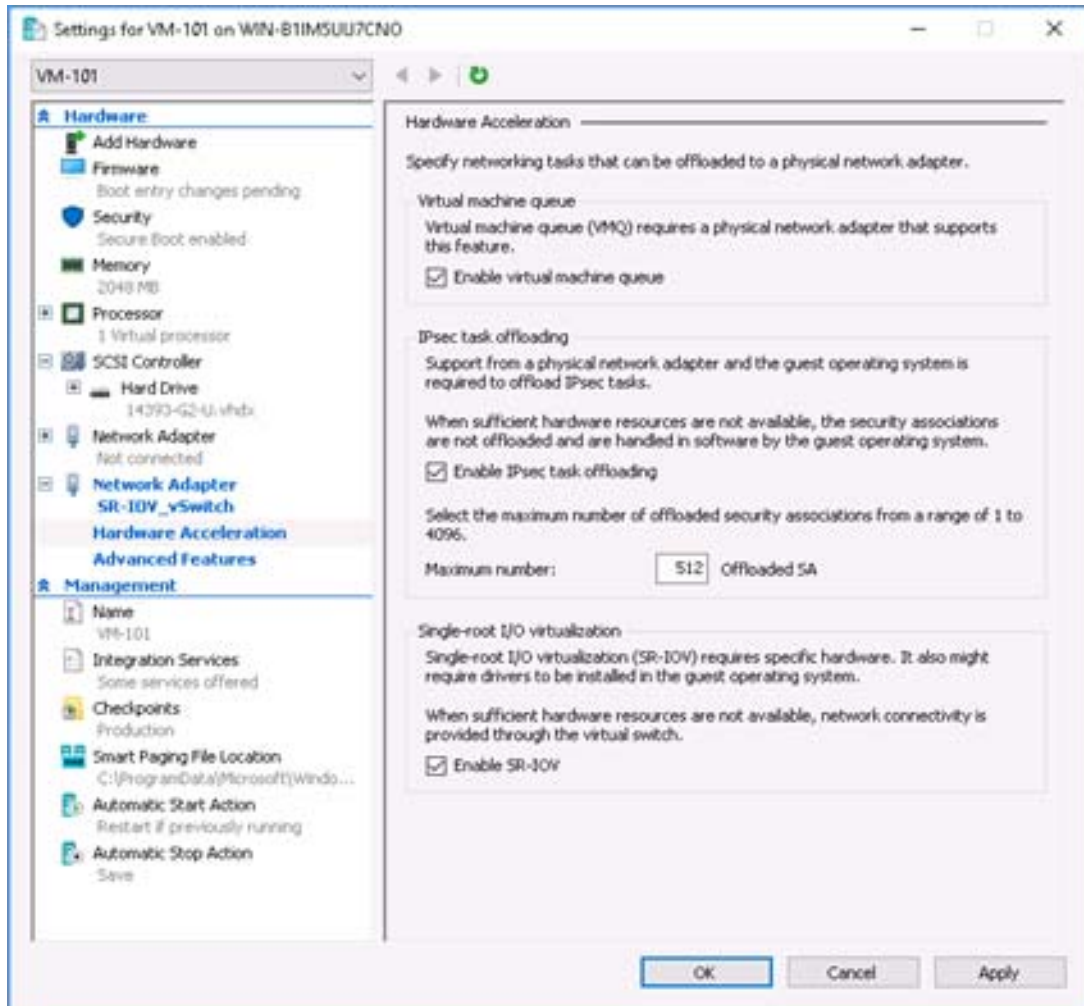
드라이버 설치 후 , VM 에 QLogic 어댑터가 표시됩니다 . 그림 8-6 은 이러한 예를 나타냅니다 .



그림 8-6. 장치 관리자 : QLogic 어댑터가 포함된 VM

14. SR-IOV VF 세부 정보를 확인하려면 다음 Windows PowerShell 명령을 실행합니다 .

```
PS C:\Users\Administrator> Get-NetadapterSriovVf
```

그림 8-7 은 출력 예입니다 .

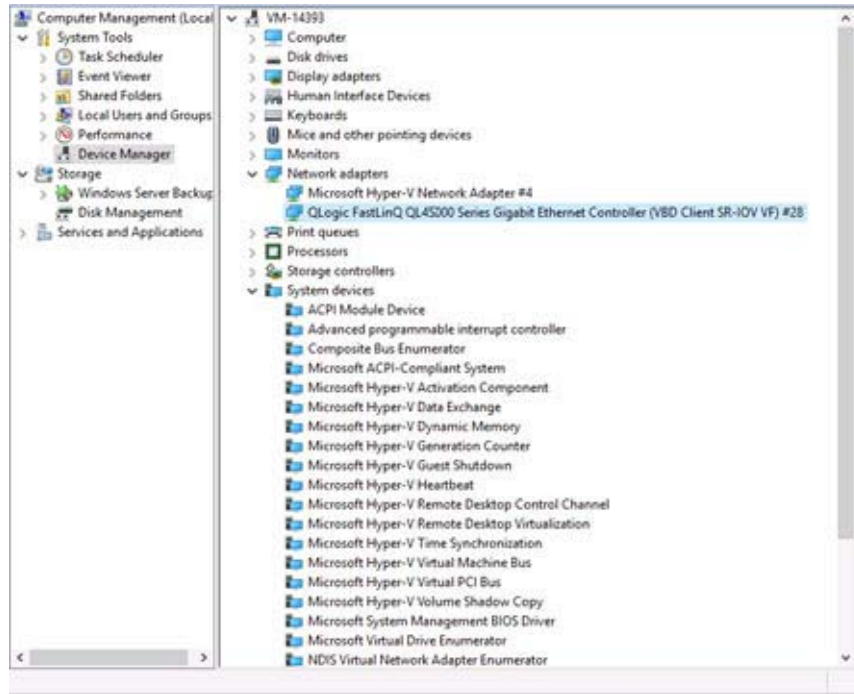

그림 8-7. Windows PowerShell 명령 : Get-NetadapterSriovVf

## Linux 에서 SR-IOV 구성

### Linux 에서 SR-IOV 를 구성하려면

1. 서버 BIOS System Setup(BIOS 시스템 설정 ) 으로 이동하여 **System BIOS Settings**( 시스템 BIOS 설정 ) 를 클릭합니다 .
2. System BIOS Settings( 시스템 BIOS 설정 ) 페이지에서 **Integrated Devices** ( 통합 장치 ) 를 클릭합니다 .
3. System Integrated Devices( 시스템 통합 장치 ) 페이지 (96 페이지의 그림 8-1 참조 ) 에서 다음 작업을 수행합니다 .
  - a. **SR-IOV Global Enable**(SR-IOV 전역 활성화 ) 옵션을 **Enabled**( 사용 가능 ) 로 설정합니다 .
  - b. **Back**( 뒤로 ) 을 클릭합니다 .
4. System BIOS Settings( 시스템 BIOS 설정 ) 페이지에서 **Processor Settings** ( 프로세서 설정 ) 를 클릭합니다 .

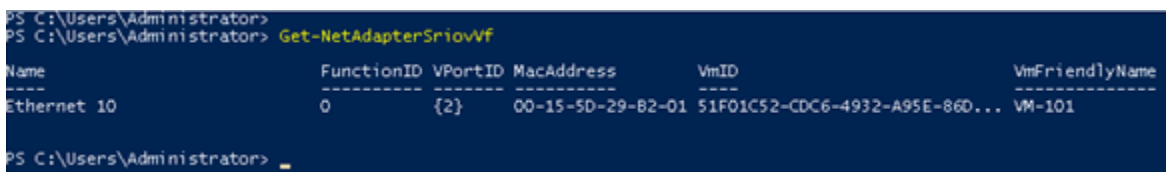

5. Processor Settings( 프로세서 설정 ) 페이지 ( 그림 8-8)에서 다음 작업을 수행합니다 .
  - a. **Virtualization Technology**( 가상화 기술 ) 옵션을 **Enabled** ( 사용 가능 ) 로 설정합니다 .
  - b. **Back**( 뒤로 ) 을 클릭합니다 .



그림 8-8. 시스템 설정 : SR-IOV 를 위한 프로세서 설정

6. System Setup( 시스템 설정 ) 페이지에서 **Device Settings**( 장치 설정 ) 를 선택합니다 .
7. Device Settings( 장치 설정 ) 페이지에서 QLogic 어댑터용 **Port 1**( 포트 1) 을 선택합니다 .

8. Device Level Configuration( 장치 레벨 구성 ) 페이지 ( [그림 8-9](#) )에서 다음 작업을 수행합니다 .
  - a. **Virtualization Mode**( 가상화 모드 ) 를 **SR-IOV** 로 설정합니다 .
  - b. **Back**( 뒤로 ) 을 클릭합니다 .

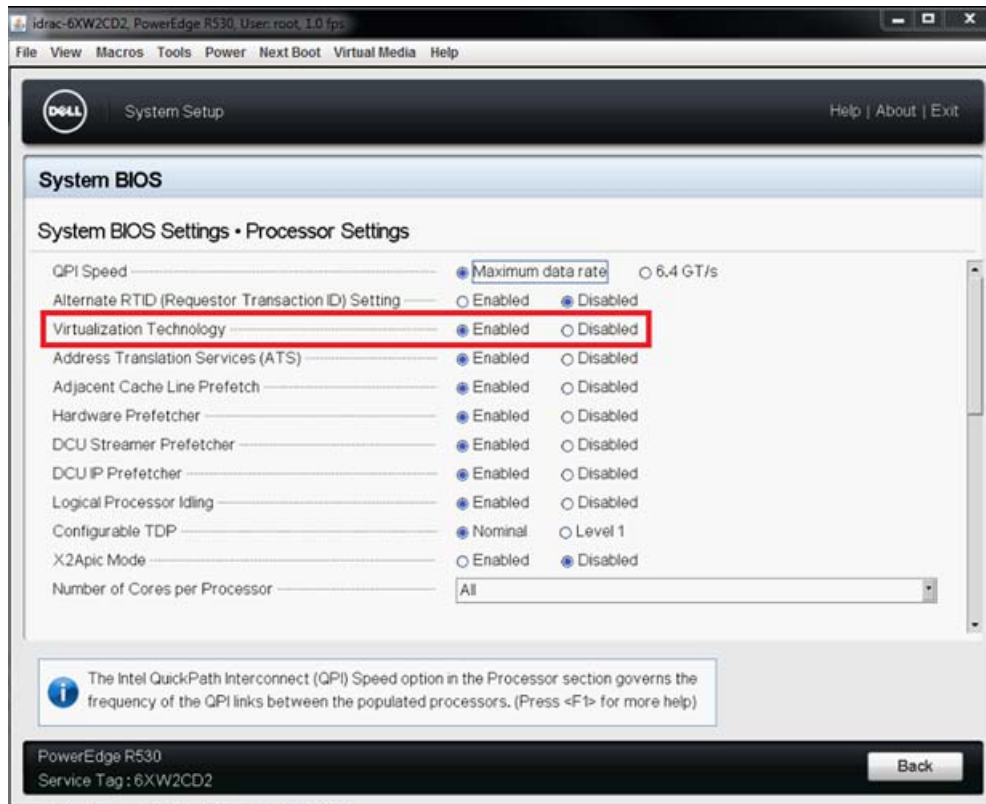

**그림 8-9. SR-IOV 를 위한 시스템 설정 : 통합 장치**

9. Main Configuration( 기본 구성 ) 페이지에서 **Finish**( 마침 ) 를 클릭하고 설정을 저장한 후 시스템을 재부팅합니다 .
10. 다음과 같이 가상화를 활성화하고 확인합니다 .
  - a. [그림 8-10](#) 과 같이 `grub.conf` 파일을 열고 `iommu` 매개변수를 구성합니다 .
    - Intel 기반 시스템일 경우에는 `intel_iommu=on` 을 추가합니다 .
    - AMD 기반 시스템일 경우에는 `amd_iommu=on` 을 추가합니다 .



그림 8-10. SR-IOV 용 grub.conf 파일 편집

- b. grub.conf 파일을 저장하고 시스템을 재부팅합니다.
- c. 변경 내용이 적용되는지 확인하려면 다음 명령을 발급합니다.

```
dmesg | grep -I iommu
```

예를 들어 다음과 같이 성공적인 IOMMU(input-output memory management unit) 명령 출력이 표시되어야 합니다.

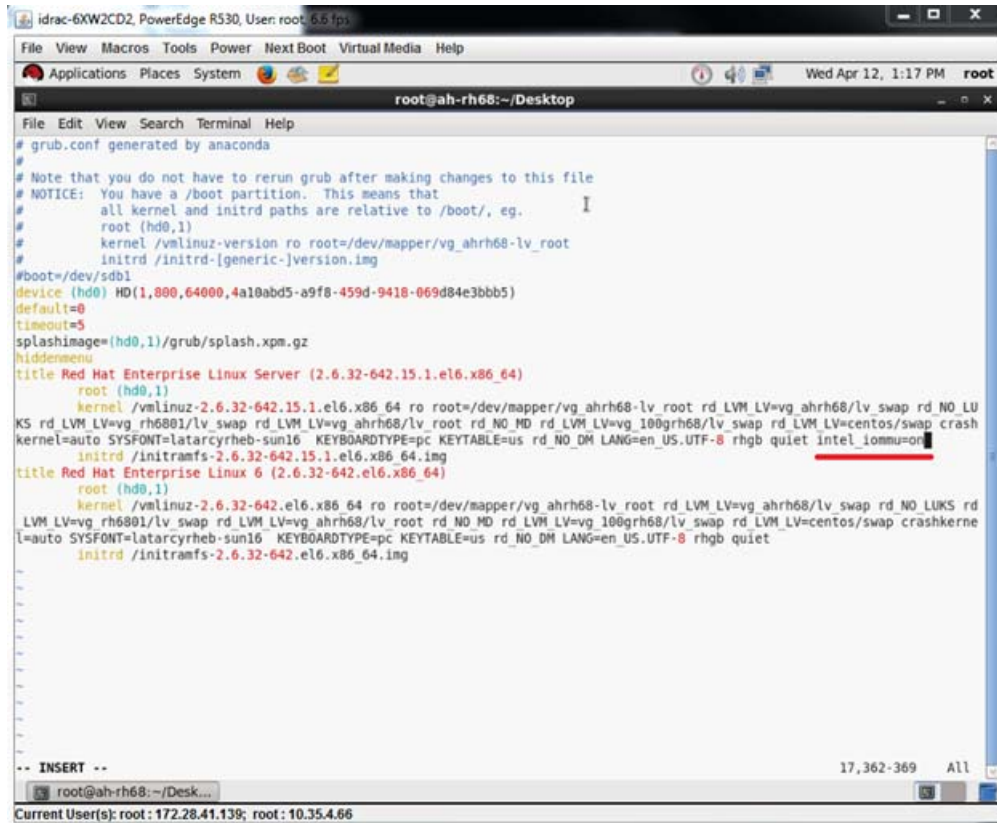
```
Intel-IOMMU: enabled
```

- d. VF 세부 정보 (VF 수와 총 VF 수) 를 보려면 다음 명령을 실행합니다.

```
find /sys/|grep -I sriov
```

- 11. 특정 포트에 대해 VF 의 수량을 활성화합니다.

- a. 예를 들어 다음과 같이 명령을 실행하여 PCI 인스턴스 04:00.0( 버스 4, 장치 0, 기능 0) 에서 VF 8 개를 활성화합니다.

```
[root@ah-rh68 ~]# echo 8 > /sys/devices/pci0000:00/0000:00:02.0/0000:04:00.0/sriov_numvfs
```

- b. 명령 출력 ( 그림 8-11 ) 을 살펴보면 실제로 VF 가 버스 4, 장치 2(0000:00:02.0 매개변수 ), 기능 0~7 에 생성되었는지 확인합니다 . 단, PF( 이 예에서 8070 ) 와 VF( 이 예에서 9090 ) 를 비교했을 때 실제 장치 ID 는 서로 다릅니다 .

```
[root@ah-rh68 Desktop]#
[root@ah-rh68 Desktop]# echo 8 > /sys/devices/pci0000:00/0000:00:02.0/0000:04:00.0/sriov_numvfs
[root@ah-rh68 Desktop]#
[root@ah-rh68 Desktop]# lspci -vv|grep -i QLogic
04:00.0 Ethernet controller: QLogic Corp. Device 8070 (rev 02)
Subsystem: QLogic Corp. Device 000b
Product Name: QLogic 25GE 2P QL45212HxCU-DE Adapter
[V4] Vendor specific: NMVQLogic
04:00.1 Ethernet controller: QLogic Corp. Device 8070 (rev 02)
Subsystem: QLogic Corp. Device 000b
Product Name: QLogic 25GE 2P QL45212HxCU-DE Adapter
[V4] Vendor specific: NMVQLogic
04:02.0 Ethernet controller: QLogic Corp. Device 8090 (rev 02)
Subsystem: QLogic Corp. Device 000b
04:02.1 Ethernet controller: QLogic Corp. Device 8090 (rev 02)
Subsystem: QLogic Corp. Device 000b
04:02.2 Ethernet controller: QLogic Corp. Device 8090 (rev 02)
Subsystem: QLogic Corp. Device 000b
04:02.3 Ethernet controller: QLogic Corp. Device 8090 (rev 02)
Subsystem: QLogic Corp. Device 000b
04:02.4 Ethernet controller: QLogic Corp. Device 8090 (rev 02)
Subsystem: QLogic Corp. Device 000b
04:02.5 Ethernet controller: QLogic Corp. Device 8090 (rev 02)
Subsystem: QLogic Corp. Device 000b
04:02.6 Ethernet controller: QLogic Corp. Device 8090 (rev 02)
Subsystem: QLogic Corp. Device 000b
04:02.7 Ethernet controller: QLogic Corp. Device 8090 (rev 02)
Subsystem: QLogic Corp. Device 000b
[root@ah-rh68 Desktop]#
```

그림 8-11. sriov\_numvfs 에 대한 명령 출력

12. 모든 PF 및 VF 인터페이스의 목록을 보려면 다음 명령을 발급합니다 .

```
ip link show | grep -i vf -b2
```

그림 8-12 은 출력 예입니다 .

```
[root@localhost ~]# ip link show | grep -i vf -b2
163-2: em1_1: <BROADCAST,MULTICAST,UP,LOWER_UP> mtu 1500 qdisc mq state UP mode DEFAULT group default qlen 1000
271- link/ether f4:e9:d4:ee:54:c2 brd ff:ff:ff:ff:ff:ff
326: vf 0 MAC 00:00:00:00:00:00, tx rate 10000 (Mbps), max_tx_rate 10000Mbps, spoof checking off, link-state auto
439: vf 1 MAC 00:00:00:00:00:00, tx rate 10000 (Mbps), max_tx_rate 10000Mbps, spoof checking off, link-state auto
552: vf 2 MAC 00:00:00:00:00:00, tx rate 10000 (Mbps), max_tx_rate 10000Mbps, spoof checking off, link-state auto
665: vf 3 MAC 00:00:00:00:00:00, tx rate 10000 (Mbps), max_tx_rate 10000Mbps, spoof checking off, link-state auto
778: vf 4 MAC 00:00:00:00:00:00, tx rate 10000 (Mbps), max_tx_rate 10000Mbps, spoof checking off, link-state auto
891: vf 5 MAC 00:00:00:00:00:00, tx rate 10000 (Mbps), max_tx_rate 10000Mbps, spoof checking off, link-state auto
1004: vf 6 MAC 00:00:00:00:00:00, tx rate 10000 (Mbps), max_tx_rate 10000Mbps, spoof checking off, link-state auto
1117: vf 7 MAC 00:00:00:00:00:00, tx rate 10000 (Mbps), max_tx_rate 10000Mbps, spoof checking off, link-state auto
```

그림 8-12. ip link show 명령에 대한 명령 출력

13. MAC 주소를 할당하고 확인합니다 .
  - a. MAC 주소를 VF 에 할당하려면 다음 명령을 발급합니다 .  
`ip link set <pf device> vf <vf index> mac <mac address>`
  - b. VF 인터페이스가 할당된 MAC 주소로 작동되어 실행 중인지 확인합니다 .
14. VM 을 끄고 VF 를 연결합니다 . ( 일부 OS 에서는 VF 를 VM 에 핫플러그 연결할 수 있도록 지원합니다 . )
  - a. Virtual Machine( 가상 머신 ) 대화 상자 ( 그림 8-13 )에서 **Add Hardware**( 하드웨어 추가 ) 를 클릭합니다 .



그림 8-13. RHEL68 가상 머신

- b. Add New Virtual Hardware( 새 가상 하드웨어 추가 ) 대화 상자의 왼쪽 창에서 ( 그림 8-14 ) **PCI Host Device**( PCI 호스트 장치 ) 를 클릭합니다 .
- c. 오른쪽 창에서 호스트 장치를 선택합니다 .

- d. **Finish**( 마침 ) 를 클릭합니다 .

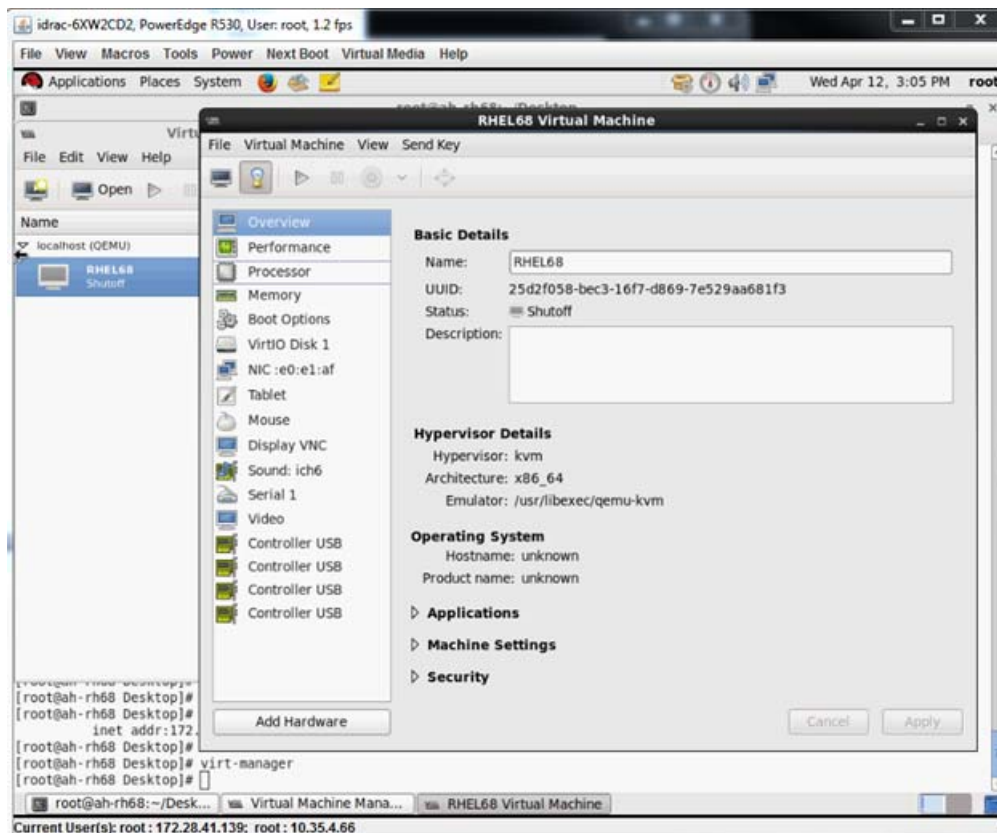

그림 8-14. 새 가상 하드웨어 추가

15. VM 을 켜 후 다음 명령을 발급합니다 .  
`check lspci -vv|grep -I ether`
16. VM 에서 감지된 어댑터에 드라이버를 설치합니다 . 공급업체에서 호스트 OS 의 최신 드라이버를 얻어 사용합니다 ( 기본 드라이버를 사용하지 마십시오 ) . 호스트 및 VM 에 동일한 드라이버 버전을 설치해야 합니다 .
17. 필요한 경우 VM 에 VF 를 더 추가합니다 .

## VMware 에서 SR-IOV 구성

### VMware 에서 SR-IOV 를 구성하려면

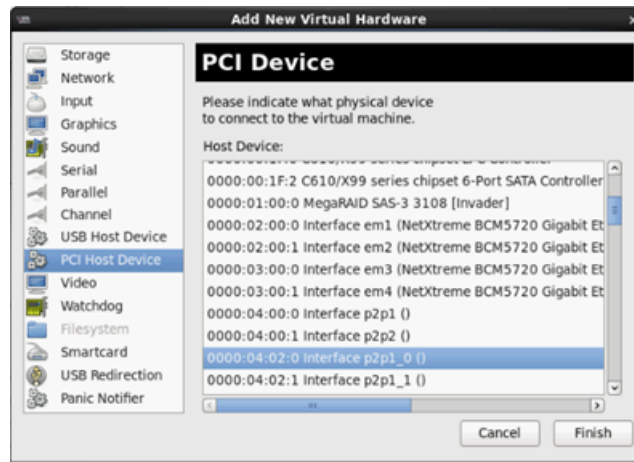
1. 서버 BIOS System Setup(BIOS 시스템 설정 ) 으로 이동하여 **System BIOS Settings**( 시스템 BIOS 설정 ) 를 클릭합니다 .
2. System BIOS Settings( 시스템 BIOS 설정 ) 페이지에서 **Integrated Devices**( 통합 장치 ) 를 클릭합니다 .
3. Integrated Devices( 통합 장치 ) 페이지 (96 페이지의 그림 8-1 참조 ) 에서 다음 작업을 수행합니다 .
  - a. **SR-IOV Global Enable**(SR-IOV 전역 활성화 ) 옵션을 **Enabled**( 사용 가능 ) 로 설정합니다 .
  - b. **Back**( 뒤로 ) 을 클릭합니다 .
4. System Setup( 시스템 설정 ) 창에서 **Device Settings**( 장치 설정 ) 를 클릭합니다 .

5. Device Settings( 장치 설정 ) 페이지에서 25G QL45212 Adapter 용 포트를 선택합니다.
6. Device Level Configuration( 장치 레벨 구성 ) 페이지 (96 페이지의 그림 8-2 참조 ) 에서 다음 작업을 수행합니다 .
  - a. **Virtualization Mode**( 가상화 모드 ) 를 **SR-IOV** 로 설정합니다 .
  - b. **Back**( 뒤로 ) 을 클릭합니다 .
7. Main Configuration( 기본 구성 ) 페이지에서 **Finish**( 마침 ) 를 클릭합니다 .
8. 구성 설정을 저장하고 시스템을 다시 부팅합니다 .
9. 포트 1 개당 필요한 VF 수량 ( 이 예에서는 듀얼 포트 어댑터의 각 포트당 16 개 ) 을 활성화하려면 다음 명령을 실행합니다 .

```
"esxcfg-module -s "max_vfs=16,16" qedentv"
```

---

### 주

QL45212 Adapter 의 이더넷 기능은 각각 자체 항목이 있어야 합니다 .

---

10. 호스트를 재부팅합니다 .
11. 모듈 레벨에서 변경 내용이 완전한지 확인하려면 다음 명령을 발급합니다 .

```
"esxcfg-module -g qedentv"
```

```
[root@localhost:~] esxcfg-module -g qedentv
qedentv enabled = 1 options = 'max_vfs=16,16'
```
12. 실제 VF 가 생성되었는지 확인하려면 다음과 같이 `lspci` 명령을 발급합니다 .

```
[root@localhost:~] lspci | grep -i QLogic | grep -i 'ethernet\|network' | more
0000:05:00.0 Network controller: QLogic Corp. QLogic FastLinQ QL45xxx 10/25
GbE Ethernet Adapter [vmnic6]
0000:05:00.1 Network controller: QLogic Corp. QLogic FastLinQ QL45xxx 10/25
GbE Ethernet Adapter [vmnic7]
0000:05:02.0 Network controller: QLogic Corp. QLogic FastLinQ QL45xxx Series
10/25 GbE Controller (SR-IOV VF) [PF_0.5.0_VF_0]
0000:05:02.1 Network controller: QLogic Corp. QLogic FastLinQ QL45xxx Series
10/25 GbE Controller (SR-IOV VF) [PF_0.5.0_VF_1]
0000:05:02.2 Network controller: QLogic Corp. QLogic FastLinQ QL45xxx Series
10/25 GbE Controller (SR-IOV VF) [PF_0.5.0_VF_2]
0000:05:02.3 Network controller: QLogic Corp. QLogic FastLinQ QL41xQL45xxxxx
Series 10/25 GbE Controller (SR-IOV VF) [PF_0.5.0_VF_3]
.
```

```
.
.
0000:05:03.7 Network controller: QLogic Corp. QLogic FastLinQ QL45xxx Series
10/25 GbE Controller (SR-IOV VF) [PF_0.5.0_VF_15]
0000:05:0e.0 Network controller: QLogic Corp. QLogic FastLinQ QL45xxx Series
10/25 GbE Controller (SR-IOV VF) [PF_0.5.1_VF_0]
0000:05:0e.1 Network controller: QLogic Corp. QLogic FastLinQ QL45xxx Series
10/25 GbE Controller (SR-IOV VF) [PF_0.5.1_VF_1]
0000:05:0e.2 Network controller: QLogic Corp. QLogic FastLinQ QL45xxx Series
10/25 GbE Controller (SR-IOV VF) [PF_0.5.1_VF_2]
0000:05:0e.3 Network controller: QLogic Corp. QLogic FastLinQ QL45xxx Series
10/25 GbE Controller (SR-IOV VF) [PF_0.5.1_VF_3]
.
.
.
0000:05:0f.6 Network controller: QLogic Corp. QLogic FastLinQ QL45xxx Series
10/25 GbE Controller (SR-IOV VF) [PF_0.5.1_VF_14]
0000:05:0f.7 Network controller: QLogic Corp. QLogic FastLinQ QL45xxx Series
10/25 GbE Controller (SR-IOV VF) [PF_0.5.1_VF_15]
```

13. 다음과 같이 VF 를 VM 에 연결합니다.
  - a. VM 을 끄고 VF 를 연결합니다. ( 일부 OS 에서는 VF 를 VM 에 핫플러그 연결할 수 있도록 지원합니다. )
  - b. VMware vCSA(vCenter Server Virtual Appliance) 에 호스트를 추가합니다.
  - c. VM 의 **Edit Settings**( 설정 편집 ) 를 클릭합니다.
14. 다음과 같이 Edit Settings( 설정 편집 ) 대화 상자 ( [그림 8-15](#) ) 를 완료합니다.
  - a. **New Device**( 새 장치 ) 상자에서 **Network**( 네트워크 ) 를 선택한 후 **Add**( 추가 ) 를 클릭합니다.
  - b. **Adapter Type**( 어댑터 유형 ) 은 **SR-IOV Passthrough**(SR-IOV 통과 ) 를 선택합니다.
  - c. **Physical Function**( 물리적 기능 ) 은 QLogic VF 를 선택합니다.



- d. 구성 변경 사항을 저장하고 이 대화 상자를 닫으려면 **OK( 확인 )** 를 클릭합니다 .



그림 8-15. VMware 호스트 편집 설정

15. 포트당 VF 수의 유효성을 검사하려면 다음과 같이 `esxcli` 명령을 발급합니다.

```
[root@localhost:~] esxcli network sriovnic vf list -n vmnic6
```

| VF ID | Active | PCI Address | Owner World ID |
|-------|--------|-------------|----------------|
| 0     | true   | 005:02.0    | 60591          |
| 1     | true   | 005:02.1    | 60591          |
| 2     | false  | 005:02.2    | -              |
| 3     | false  | 005:02.3    | -              |
| 4     | false  | 005:02.4    | -              |
| 5     | false  | 005:02.5    | -              |
| 6     | false  | 005:02.6    | -              |
| 7     | false  | 005:02.7    | -              |
| 8     | false  | 005:03.0    | -              |
| 9     | false  | 005:03.1    | -              |
| 10    | false  | 005:03.2    | -              |
| 11    | false  | 005:03.3    | -              |
| 12    | false  | 005:03.4    | -              |
| 13    | false  | 005:03.5    | -              |
| 14    | false  | 005:03.6    | -              |
| 15    | false  | 005:03.7    | -              |

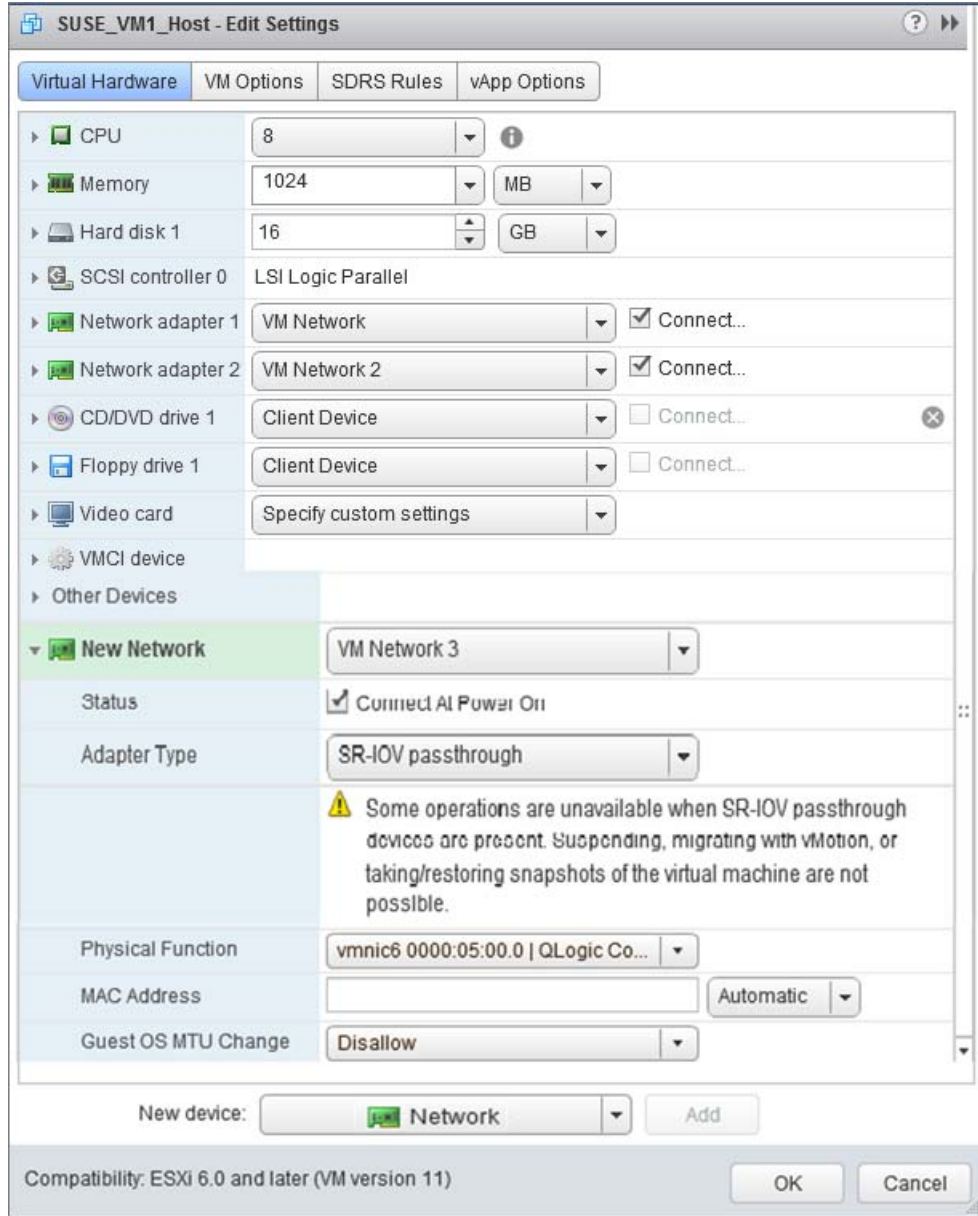
16. VM에서 감지된 어댑터에 QLogic 드라이버를 설치합니다. 공급업체에서 호스트 OS의 최신 드라이버를 얻어 사용합니다 (기본 드라이버를 사용하지 마십시오). 호스트 및 VM에 동일한 드라이버 버전을 설치해야 합니다.
17. VM을 켜 다음 `ifconfig -a` 명령을 발급하여 추가된 네트워크 인터페이스가 나열되는지 확인합니다.
18. 필요한 경우 VM에 VF를 더 추가합니다.

# 9 Windows Server 2016

이 장에서는 Windows Server 2016 에 대해 다음 정보를 제공합니다 .

- [Hyper-V 를 이용한 RoCE 인터페이스 구성](#)
- [119 페이지의 "RoCE over Switch Embedded Teaming"](#)
- [121 페이지의 "RoCE 에 대한 QoS 구성 "](#)
- [129 페이지의 "VMMQ 구성 "](#)
- [136 페이지의 "VXLAN 구성 "](#)
- [137 페이지의 "Storage Spaces Direct 구성 "](#)
- [144 페이지의 "Nano 서버 배포 및 관리 "](#)

## Hyper-V 를 이용한 RoCE 인터페이스 구성

Windows Server 2016 에서는 Hyper-V 에 Network Direct Kernel Provider Interface(NDKPI) Mode-2 가 구현되면서 호스트 가상 네트워크 어댑터 ( 호스트 가상 NIC) 가 RDMA 를 지원합니다 .

### 주

DCBX 는 RoCE over Hyper-V 에 필요합니다 . DCBX 를 구성하려면 다음 작업 중 하나를 수행하십시오 .

- HII 를 통한 구성 ([57 페이지의 "어댑터 준비 "](#) 참조 ).
- QoS 를 사용한 구성 ([121 페이지의 "RoCE 에 대한 QoS 구성 "](#) 참조 ).

이 섹션의 RoCE 구성 절차에는 다음이 포함됩니다 .

- [RDMA 가상 NIC 를 사용한 Hyper-V 가상 스위치 생성](#)
- [호스트 가상 NIC 에 VLAN ID 추가](#)
- [RoCE 가 활성화되어 있는지 확인](#)
- [호스트 가상 NIC\( 가상 포트 \) 추가](#)
- [SMB 드라이브 매핑 및 RoCE 트래픽 실행](#)

## RDMA 가상 NIC 를 사용한 Hyper-V 가상 스위치 생성

이 섹션의 절차에 따라 Hyper-V 가상 스위치를 생성한 후 호스트 VNIC 에서 RDMA 를 활성화합니다 .

### RDMA 가상 NIC 로 Hyper-V 가상 스위치를 생성하려면

1. 하이퍼바이저 관리자를 시작합니다 .
2. **Virtual Switch Manager**( 가상 스위치 관리자 ) 를 클릭합니다 ( [그림 9-1](#) 참조 ) .

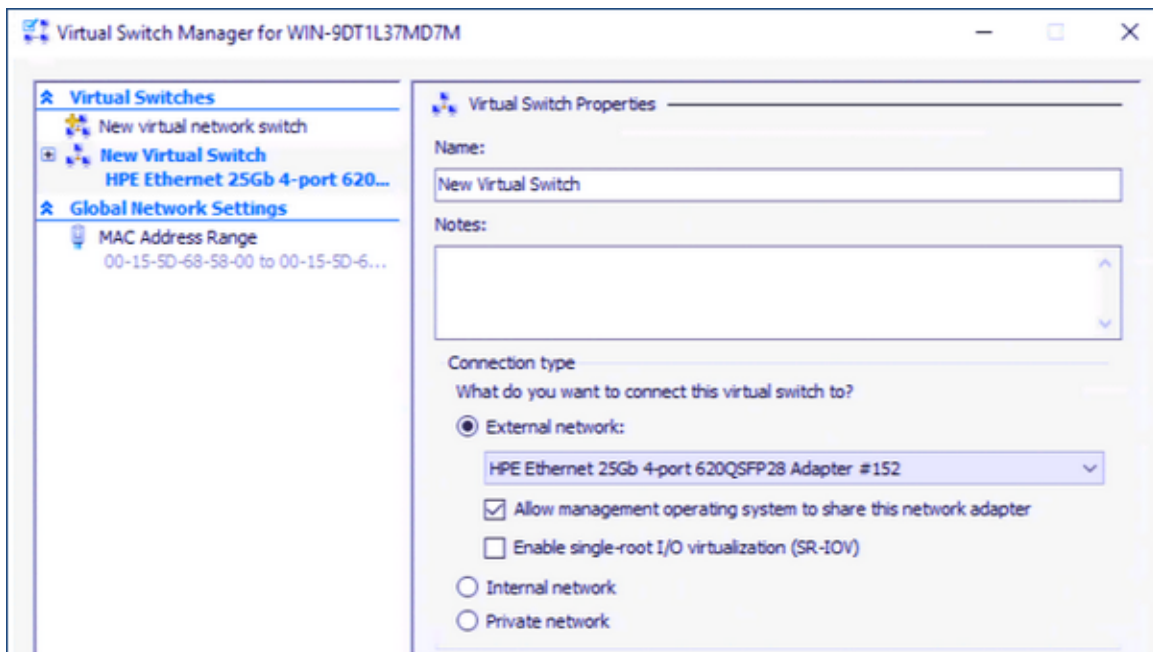

**그림 9-1. 호스트 가상 NIC 에서 RDMA 활성화**

3. 가상 스위치를 생성합니다 .
4. **Allow management operating system to share this network adapter**( 관리 운영 체제가 이 네트워크 어댑터를 공유하도록 허용 ) 확인란을 선택합니다 .

Windows Server 2016 에서 호스트 가상 NIC 에 새로운 매개변수인 Network Direct(RDMA) 가 추가됩니다 .

### 호스트 가상 NIC 에서 RDMA 를 활성화하려면

1. Hyper-V Virtual Ethernet Adapter Properties( 하이퍼바이저 가상 이더넷 어댑터 속성 ) 창을 엽니다 .
2. **Advanced**( 고급 ) 탭을 클릭합니다 .
3. Advanced( 고급 ) 페이지 ( 그림 9-2) 에서 다음 작업을 수행합니다 .
  - a. **Property**( 속성 ) 에서 **Network Direct(RDMA)** 를 선택합니다 .
  - b. **Value**( 값 ) 에서 **Enabled**( 사용 가능 ) 를 선택합니다 .
  - c. **OK**( 확인 ) 를 클릭합니다 .



그림 9-2. 하이퍼바이저 가상 이더넷 어댑터 속성

4. RDMA 를 활성화하려면 다음 Windows PowerShell 명령을 실행합니다 .
 

```
PS C:\Users\Administrator> Enable-NetAdapterRdma "vEthernet (New Virtual Switch)"
PS C:\Users\Administrator>
```

## 호스트 가상 NIC 에 VLAN ID 추가

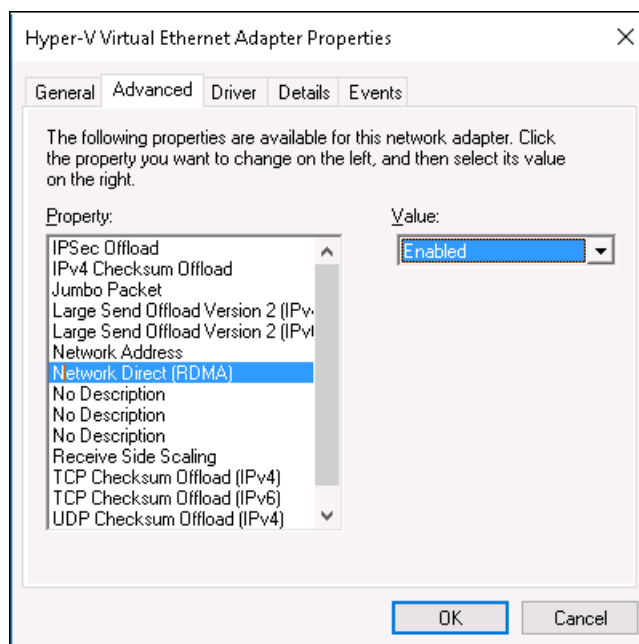
### 호스트 가상 NIC 에 VLAN ID 를 추가하려면

1. 호스트 가상 NIC 이름을 찾으려면 다음 Windows PowerShell 명령을 실행합니다.

```
PS C:\Users\Administrator> Get-VMNetworkAdapter -ManagementOS
```

그림 9-3 은 명령 출력을 나타낸 것입니다.

```
PS C:\Users\Administrator> Get-VMNetworkAdapter -ManagementOS
Name IsManagementOs VMName SwitchName MacAddress Status IPAddresses

New Virtual Switch True New Virtual Switch 000E1EC41F0B {Ok}
```

### 그림 9-3. Windows PowerShell 명령 : Get-VMNetworkAdapter

2. VLAN ID 를 호스트 가상 NIC 로 설정하려면 다음 Windows PowerShell 명령을 실행합니다.

```
PS C:\Users\Administrator> Set-VMNetworkAdaptervlan
-VMNetworkAdapterName "New Virtual Switch" -VlanId 5 -Access
-Management05
```

### 주

호스트 가상 NIC 에 VLAN ID 를 추가하는 데 관해 다음 사항을 참고하십시오.

- 호스트 가상 NIC 에 VLAN ID 를 할당해야 합니다. 모든 인터페이스와 스위치에 대해 동일한 VLAN ID 를 할당해야 합니다.
- RoCE 용 호스트 가상 NIC 를 사용할 때 실제 인터페이스에 VLAN ID 가 할당되어 있지 않은지 확인하십시오.
- 호스트 가상 NIC 를 두 개 이상 생성할 경우 호스트 가상 NIC 마다 다른 VLAN 을 할당할 수 있습니다.

## RoCE 가 활성화되어 있는지 확인

### RoCE 가 활성화되어 있는지 확인하려면

- 다음 Windows PowerShell 명령을 실행합니다.

```
Get-NetAdapterRdma
```

그림 9-4 에 표시된 것처럼 명령 출력에 RDMA 지원 어댑터가 나열됩니다 .

```
PS C:\Users\Administrator> Get-NetAdapterRdma
Name InterfaceDescription Enabled
---- -
vEthernet (New Virtual... Hyper-V Virtual Ethernet Adapter True
```

그림 9-4. Windows PowerShell 명령 : Get-NetAdapterRdma

## 호스트 가상 NIC( 가상 포트 ) 추가

### 호스트 가상 NIC 를 추가하려면

1. 호스트 가상 NIC 를 추가하려면 다음 명령을 발급합니다 .

```
Add-VMNetworkAdapter -SwitchName "New Virtual Switch" -Name
SMB - ManagementOS
```

2. 115 페이지의 " 호스트 가상 NIC 에서 RDMA 를 활성화하려면 " 에 표시된 것처럼 호스트 가상 NIC 에서 RDMA 를 활성화합니다 .

3. 가상 포트에 VLAN ID 를 할당하려면 다음 명령을 발급합니다 .

```
Set-VMNetworkAdapterVlan -VMNetworkAdapterName SMB -VlanId 5
-Access -ManagementOS
```

## SMB 드라이브 매핑 및 RoCE 트래픽 실행

### SMB 드라이브를 매핑하고 RoCE 트래픽을 실행하려면

1. 성능 모니터 (Perfmon) 를 실행합니다 .
2. 다음과 같이 Add Counters( 계수기 추가 ) 대화 상자 ( 그림 9-5 ) 에서 작업을 실행합니다 .
  - a. **Available counters**( 사용 가능한 계수기 ) 에서 **RDMA Activity**(RDMA 작업 ) 를 선택합니다 .
  - b. **Instances of selected object**( 선택한 개체의 인스턴스 ) 에서 어댑터를 선택합니다 .

c. **추가**를 클릭합니다 .

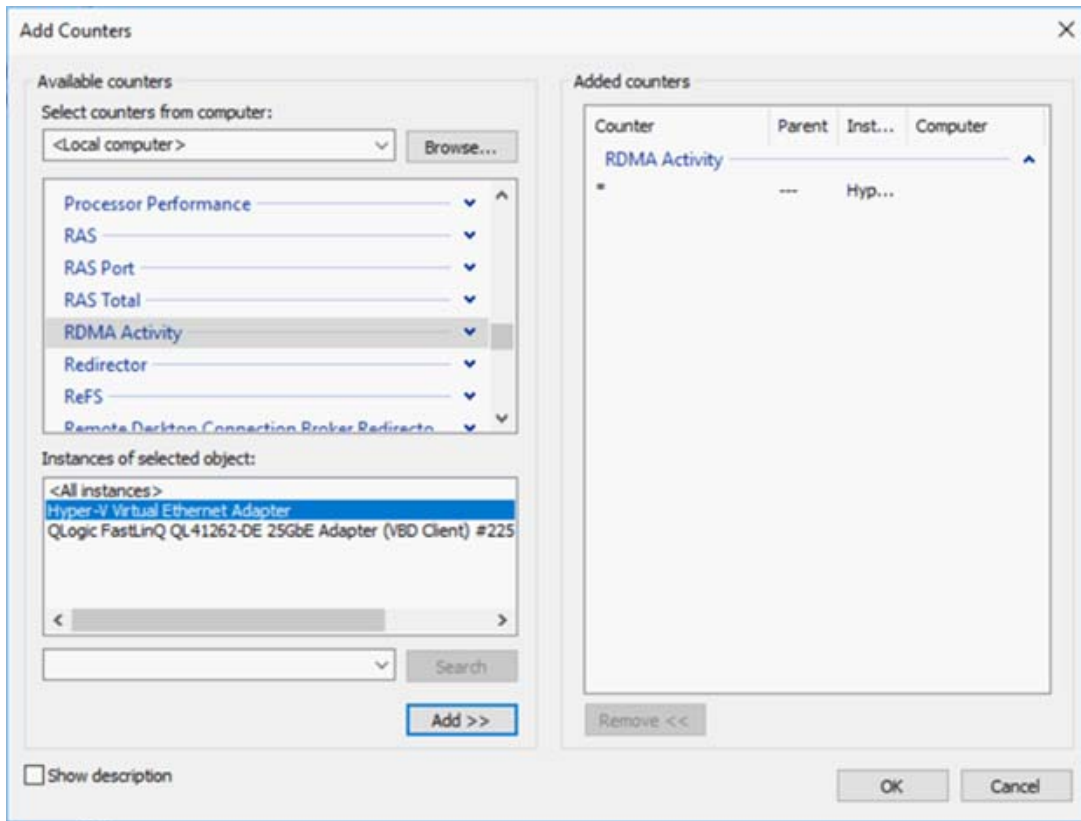

**그림 9-5. Add Counters( 계수기 추가) 대화 상자**



RoCE 트래픽이 실행 중인 경우 계수기가 그림 9-6 에 표시된 것처럼 나타납니다.



그림 9-6. RoCE 트래픽을 표시하고 있는 성능 모니터

## RoCE over Switch Embedded Teaming

SET(Switch Embedded Teaming) 는 Windows Server 2016 Technical Preview 에 Hyper-V 및 SDN(Software Defined Networking) 스택을 포함하는 환경에서 사용하기 위해 제공되는 Microsoft 의 대체 NIC 팀링 솔루션입니다. SET 는 제한된 NIC 팀링 기능을 하이퍼바이저 가상 스위치로 통합합니다.

하나의 실제 이더넷 네트워크 어댑터와 8 개의 실제 이더넷 네트워크 어댑터 사이에서 SET 를 사용하여 하나 이상의 소프트웨어 기반 가상 네트워크 어댑터로 그룹화합니다. 이런 어댑터는 네트워크 어댑터 장애가 발생하는 경우 고속 성능 및 내결함성을 제공합니다. SET 멤버 네트워크 어댑터가 팀에 배치되려면 전부 같은 실제 하이퍼바이저 호스트에 설치되어 있어야 합니다.

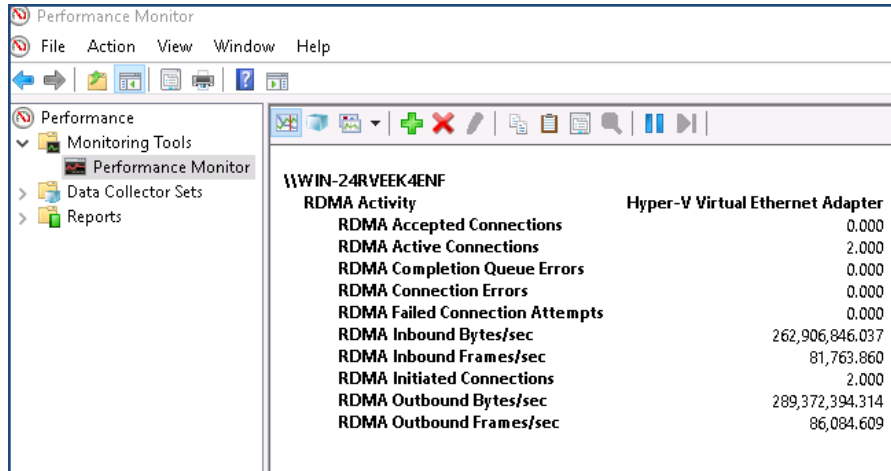
이 섹션에서 소개하는 RoCE over SET 절차는 다음과 같습니다.

- SET 및 RDMA 가상 NIC 를 포함한 하이퍼바이저 가상 스위치 생성
- SET 에서 RDMA 활성화
- SET 에서 VLAN ID 할당
- SET 에서 RDMA 트래픽 실행

## SET 및 RDMA 가상 NIC 를 포함한 하이퍼바이저 가상 스위치 생성

SET 및 RDMA 가상 NIC 를 포함한 하이퍼바이저 가상 스위치를 생성하려면

- SET 를 생성하려면 다음 Windows PowerShell 명령을 실행합니다 .

```
PS C:\Users\Administrator> New-VMSwitch -Name SET
-NetAdapterName "Ethernet 2","Ethernet 3"
-EnableEmbeddedTeaming $true
```

그림 9-7 은 명령 출력을 나타낸 것입니다 .

```
PS C:\Users\Administrator> New-VMSwitch -Name SET -NetAdapterName "Ethernet 2","Ethernet 3" -EnableEmbeddedTeaming $true
Name SwitchType NetAdapterInterfaceDescription

SET External Teamed-Interface
```

그림 9-7. Windows PowerShell 명령 : New-VMSwitch

## SET 에서 RDMA 활성화

SET 에서 RDMA 를 활성화하려면

1. 어댑터에서 SET 를 보려면 다음 Windows PowerShell 명령을 실행합니다 .

```
PS C:\Users\Administrator> Get-NetAdapter "vEthernet (SET) "
```

그림 9-8 은 명령 출력을 나타낸 것입니다 .

```
PS C:\Users\Administrator> Get-NetAdapter "vEthernet (SET) "
Name InterfaceDescription ifIndex Status MacAddress LinkSpeed

vEthernet (SET) Hyper-V Virtual Ethernet Adapter 46 Up 00-0E-1E-C4-04-F8 50 Gbps
```

그림 9-8. Windows PowerShell 명령 : Get-NetAdapter

2. SET 에서 RDMA 를 활성화하려면 다음 Windows PowerShell 명령을 실행합니다 .

```
PS C:\Users\Administrator> Enable-NetAdapterRdma "vEthernet
(SET) "
```

## SET 에서 VLAN ID 할당

SET 에서 VLAN ID 를 할당하려면

- SET 에서 VLAN ID 를 할당하려면 다음 Windows PowerShell 명령을 실행합니다 .

```
PS C:\Users\Administrator> Set-VMNetworkAdapterVlan
-VMNetworkAdapterName "SET" -VlanId 5 -Access -ManagementOS
```

## 주

호스트 가상 NIC 에 VLAN ID 를 추가할 때 다음 사항을 참고하십시오 .

- RoCE 용 호스트 가상 NIC 를 사용할 때 실제 인터페이스에 VLAN ID 가 할당되어 있지 않은지 확인하십시오 .
- 호스트 가상 NIC 를 두 개 이상 생성할 경우 호스트 가상 NIC 마다 다른 VLAN 을 할당할 수 있습니다 .

## SET 에서 RDMA 트래픽 실행

SET 에서의 RDMA 트래픽 실행에 대한 정보는 다음 링크를 참조하십시오 .

<https://technet.microsoft.com/en-us/library/mt403349.aspx>

## RoCE 에 대한 QoS 구성

QoS( 서비스 품질 ) 를 구성하는 두 가지 방법은 다음과 같습니다 .

- 어댑터에서 DCBX 를 비활성화하여 QoS 구성
- 어댑터에서 DCBX 를 활성화하여 QoS 구성

## 어댑터에서 DCBX 를 비활성화하여 QoS 구성

사용 중인 모든 시스템에서 모든 구성을 완료한 후에 어댑터에서 DCBX 를 비활성화하여 서비스 품질을 구성해야 합니다 . 스위치와 서버에서 PFC( 우선순위 기반 흐름 제어 ), ETS( 향상된 전환 서비스 ) 및 트래픽 클래스 구성이 동일해야 합니다 .

### DCBX 를 비활성화하여 QoS 를 구성하려면

1. 어댑터에서 DCBX 를 비활성화합니다 .
2. HII 를 사용하여 **RoCE Priority**(RoCE 우선순위 ) 를 0 으로 설정합니다 .
3. 호스트에 DCB 역할을 설치하려면 다음 Windows PowerShell 명령을 실행합니다 .

```
PS C:\Users\Administrators> Install-WindowsFeature
Data-Center-Bridging
```

4. **DCBX Willing**(DCBX 의사 ) 모드를 **False** 로 설정하려면 다음 Windows PowerShell 명령을 실행합니다 .

```
PS C:\Users\Administrators> set-NetQosDcbxSetting -Willing 0
```

5. 다음과 같이 미니포트에서 QoS 를 활성화합니다 .
  - a. 미니포트 창을 연 다음 **Advanced**( 고급 ) 탭을 클릭합니다 .
  - b. 어댑터의 **Advanced Properties**( 고급 속성 ) 페이지의 **Property**( 속성 ) 아래에서 ( [그림 9-9](#)) **Quality of Service**( 서비스 품질 ) 를 선택한 후 값을 **Enabled**( 사용 가능 ) 로 설정합니다 .
  - c. **OK**( 확인 ) 를 클릭합니다 .

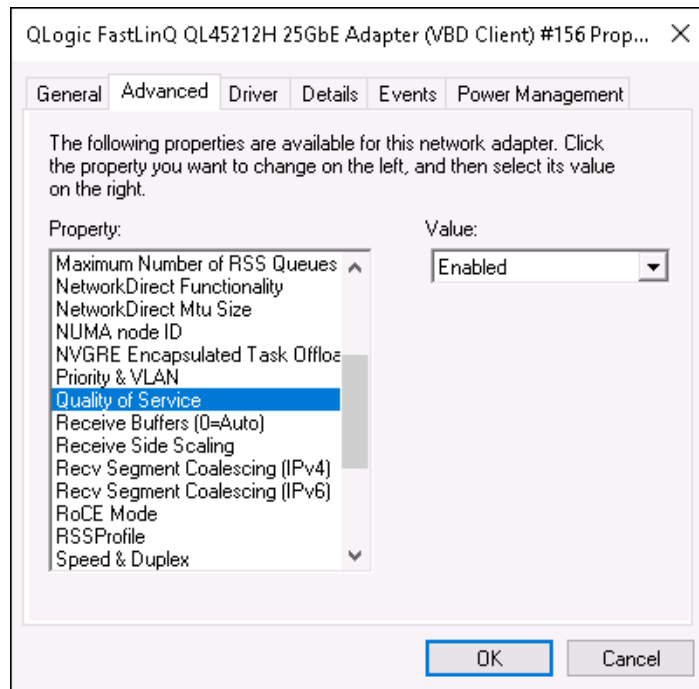

**그림 9-9. 고급 속성 : QoS 활성화**

6. 다음과 같이 VLAN ID 를 인터페이스에 할당합니다 .
  - a. 미니포트 창을 연 다음 **Advanced**( 고급 ) 탭을 클릭합니다 .
  - b. 어댑터의 **Advanced Properties**( 고급 속성 ) 페이지의 **Property**( 속성 ) 아래에서 ( [그림 9-10](#)) **VLAN ID** 를 선택한 후 값을 설정합니다 .

- c. **OK**( 확인 ) 를 클릭합니다 .

**주**

앞의 단계는 PFC( 우선순위 흐름 제어 ) 에 필수적입니다 .

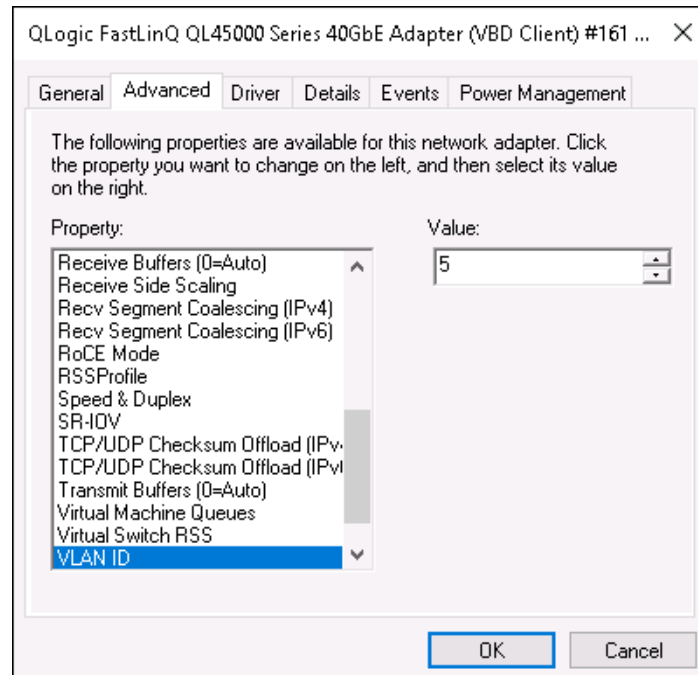

**그림 9-10. 고급 속성 : VLAN ID 설정**

7. 특정 우선순위에 대해 RoCE 의 우선순위 흐름 제어를 활성화하려면 다음 명령을 발급합니다 .

```
PS C:\Users\Administrators> Enable-NetQoSFlowControl
-Priority 4
```

**주**

RoCE over Hyper-V 를 구성하는 경우 VLAN ID 를 실제 인터페이스에 할당하지 마십시오 .

8. 다른 우선순위에 대해 우선순위 흐름 제어를 비활성화하려면 다음 명령을 발급합니다.

```
PS C:\Users\Administrator> Disable-NetQosFlowControl 0,1,2,3,5,6,7
```

```
PS C:\Users\Administrator> Get-NetQosFlowControl
```

| Priority | Enabled | PolicySet | IfIndex | IfAlias |
|----------|---------|-----------|---------|---------|
| 0        | False   | Global    |         |         |
| 1        | False   | Global    |         |         |
| 2        | False   | Global    |         |         |
| 3        | False   | Global    |         |         |
| 4        | True    | Global    |         |         |
| 5        | False   | Global    |         |         |
| 6        | False   | Global    |         |         |
| 7        | False   | Global    |         |         |

9. QoS 를 구성하고 각 트래픽 유형에 적절한 우선순위를 할당하려면 다음 명령을 발급합니다 ( 여기서 Priority 4 는 RoCE 용으로 , Priority 0 는 TCP 용으로 태그 지정됨 ).

```
PS C:\Users\Administrators> New-NetQosPolicy "SMB"
-NetDirectPortMatchCondition 445 -PriorityValue8021Action 4 -PolicyStore
ActiveStore
```

```
PS C:\Users\Administrators> New-NetQosPolicy "TCP" -IPProtocolMatchCondition
TCP -PriorityValue8021Action 0 -Policystore ActiveStore
```

```
PS C:\Users\Administrator> Get-NetQosPolicy -PolicyStore activestore
```

```
Name : tcp
Owner : PowerShell / WMI
NetworkProfile : All
Precedence : 127
JobObject :
IPProtocol : TCP
PriorityValue : 0
```

```
Name : smb
Owner : PowerShell / WMI
NetworkProfile : All
Precedence : 127
JobObject :
```

```
NetDirectPort : 445
```

```
PriorityValue : 4
```

10. 이전 단계에서 정의된 모든 트래픽 클래스에 대한 ETS 를 구성하려면 다음 명령을 발급합니다.

```
PS C:\Users\Administrators> New-NetQoSTrafficClass -name "RDMA class"
-priority 4 -bandwidthPercentage 50 -Algorithm ETS
```

```
PS C:\Users\Administrators> New-NetQoSTrafficClass -name "TCP class" -priority
0 -bandwidthPercentage 30 -Algorithm ETS
```

```
PS C:\Users\Administrator> Get-NetQoSTrafficClass
```

| Name       | Algorithm | Bandwidth(%) | Priority | PolicySet | IfIndex | IfAlias |
|------------|-----------|--------------|----------|-----------|---------|---------|
| [Default]  | ETS       | 20           | 2-3,5-7  | Global    |         |         |
| RDMA class | ETS       | 50           | 4        | Global    |         |         |
| TCP class  | ETS       | 30           | 0        | Global    |         |         |

11. 앞의 구성에서 네트워크 어댑터 QoS 를 보려면 다음 Windows PowerShell 명령을 실행합니다.

```
PS C:\Users\Administrator> Get-NetAdapterQos
```

```
Name : SLOT 4 Port 1
Enabled : True
Capabilities :
Hardware Current

MacSecBypass : NotSupported NotSupported
DcbxSupport : None None
NumTCs (Max/ETS/PFC) : 4/4/4 4/4/4

OperationalTrafficClasses : TC TSA Bandwidth Priorities
-- ---
0 ETS 20% 2-3,5-7
1 ETS 50% 4
2 ETS 30% 0

OperationalFlowControl : Priority 4 Enabled
OperationalClassifications : Protocol Port/Type Priority

Default 0
NetDirect 445 4
```

12. 시스템 재부팅 과정에서 설정을 계속 유지시켜 주는 시작 스크립트를 만듭니다.
13. [55 페이지의 "RoCE 구성"](#)의 설명에 따라 RDMA 트래픽을 실행하고 확인합니다.

## 어댑터에서 DCBX 를 활성화하여 QoS 구성

사용 중인 모든 시스템에서 모든 구성을 완료해야 합니다. 스위치와 서버에서 PFC, ETS 및 트래픽 클래스 구성이 동일해야 합니다.

### DCBX 를 활성화하여 QoS 를 구성하려면

1. DCBX(IEEE, CEE 또는 Dynamic) 를 활성화합니다.
2. HII 를 사용하여 **RoCE Priority**(RoCE 우선순위) 를 0 으로 설정합니다.
3. 호스트에 DCB 역할을 설치하려면 다음 Windows PowerShell 명령을 실행합니다.

```
PS C:\Users\Administrators> Install-WindowsFeature
Data-Center-Bridging
```

#### 주

이 구성의 경우 **DCBX Protocol**(DCBX 프로토콜) 을 **CEE** 로 설정합니다.

4. **DCBX Willing**(DCBX 의사) 모드를 **True** 로 설정하려면 다음 명령을 발급합니다.

```
PS C:\Users\Administrators> set-NetQosDcbxSetting -Willing 1
```



5. 다음과 같이 미니포트에서 QoS 를 활성화합니다 .
  - a. 어댑터의 Advanced Properties( 고급 속성 ) 페이지의 **Property**( 속성 ) 아래에서 ( 그림 9-11 ) **Quality of Service**( 서비스 품질 ) 를 선택한 후 값을 **Enabled**( 사용 가능 ) 로 설정합니다 .
  - b. **OK**( 확인 ) 를 클릭합니다 .



그림 9-11. 고급 속성 : QoS 활성화

6. 다음과 같이 VLAN ID 를 인터페이스 ( PFC 의 경우 필수 ) 에 할당합니다 .
  - a. 미니포트 창을 연 다음 **Advanced**( 고급 ) 탭을 클릭합니다 .
  - b. 어댑터의 Advanced Properties( 고급 속성 ) 페이지의 **Property**( 속성 ) 아래에서 ( 그림 9-12 ) **VLAN ID** 를 선택한 후 값을 설정합니다 .
  - c. **OK**( 확인 ) 를 클릭합니다 .

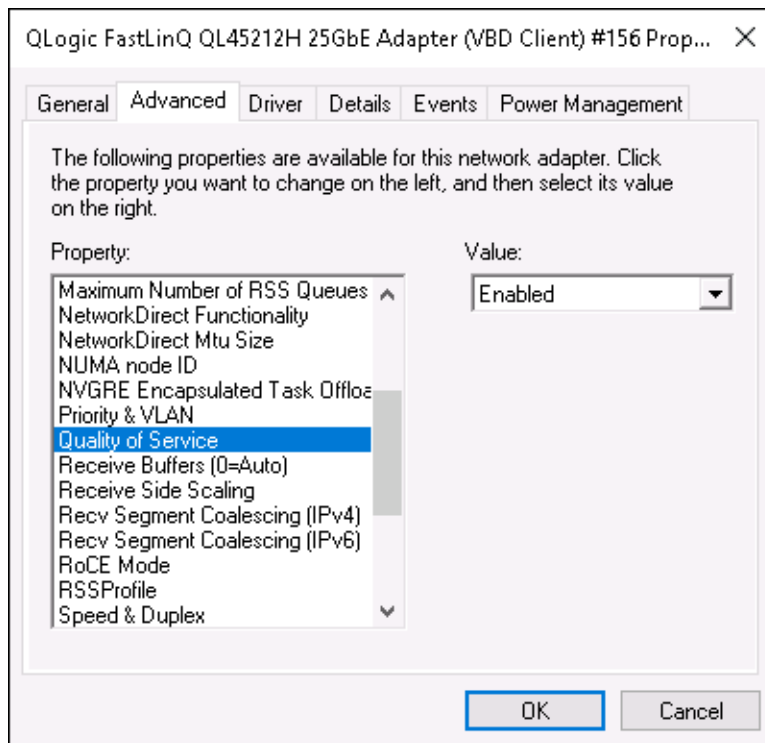
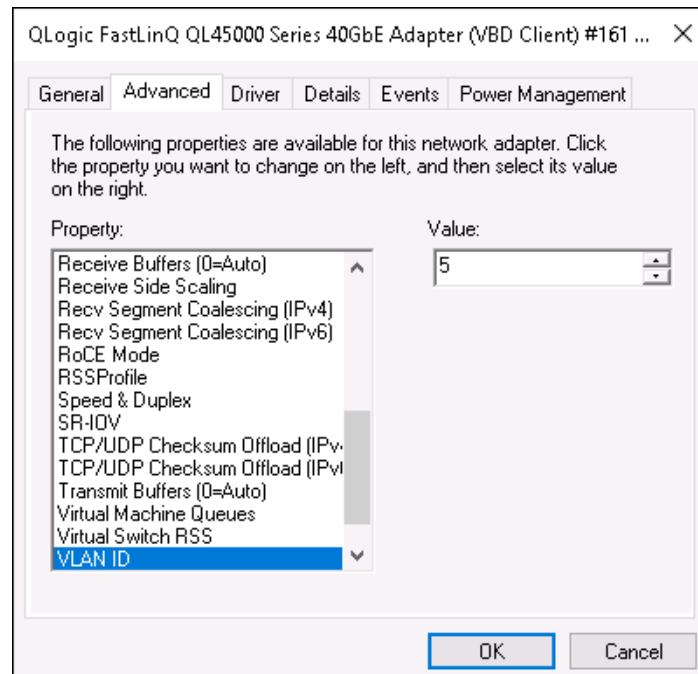

**그림 9-12. 고급 속성: VLAN ID 설정**

7. 스위치를 구성하려면 다음 Windows PowerShell 명령을 실행합니다 .

```
PS C:\Users\Administrators> Get-NetAdapterQoS
```

```
Name : Ethernet 5
Enabled : True
Capabilities :
 Hardware Current
 ----- -
 MacSecBypass : NotSupported NotSupported
 DcbxSupport : CEE CEE
 NumTCs (Max/ETS/PFC) : 4/4/4 4/4/4

OperationalTrafficClasses : TC TSA Bandwidth Priorities
-- --- -----
 0 ETS 5% 0-3,5-7
 1 ETS 95% 4

OperationalFlowControl : Priority 4 Enabled
OperationalClassifications : Protocol Port/Type Priority

NetDirect 445 4
```

```

RemoteTrafficClasses : TC TSA Bandwidth Priorities
 -- --- -----
 0 ETS 5% 0-3,5-7
 1 ETS 95% 4

RemoteFlowControl : Priority 4 Enabled

RemoteClassifications : Protocol Port/Type Priority

 NetDirect 445 4

```

### 주

앞서 나온 예는 어댑터 포트가 Arista® 7060X 스위치에 연결되어 있을 때의 예입니다. 이 예에서는 스위치 PFC가 Priority 4에서 활성화됩니다. RoCE App TLV가 정의됩니다. 이 두 트래픽 클래스는 TC0 및 TC1로 정의되며, 여기서 TC1은 RoCE 용으로 정의됩니다. **DCBX Protocol(DCBX 프로토콜)** 모드가 **CEE**로 설정됩니다. Arista 스위치 구성에 대해서는 [57 페이지의 "이더넷 스위치 준비"](#)를 참조하십시오. **Willing** 모드에서는 어댑터가 Remote Configuration(원격 구성)을 허용하고 이를 **Operational Parameters**(작동 매개변수)로 표시합니다.

## VMMQ 구성

Virtual machine multiqueue(VMMQ) 구성 정보는 다음과 같습니다.

- 어댑터에서 VMMQ 활성화
- VMMQ 최대 QP 기본값 및 비기본 VPort 설정
- SR-IOV가 있거나 없는 가상 머신 스위치 생성
- 가상 머신 스위치에서 VMMQ 활성화
- 가상 머신 스위치 기능 가져오기
- VM 생성 후 VM의 VMNetworkadapter에서 VMMQ 활성화
- 기본 및 최대 VMMQ 가상 NIC
- 관리 NIC에서 VMMQ 활성화 및 비활성화
- 트래픽 통계 모니터링

## 어댑터에서 VMMQ 활성화

### 어댑터에서 VMMQ 를 활성화하려면

1. 미니포트 창을 연 다음 **Advanced**( 고급 ) 탭을 클릭합니다 .
2. Advanced Properties( 고급 속성 ) 페이지 ( [그림 9-13](#) ) 의 **Property**( 속성 ) 아래에서 **Virtual Switch RSS**( 가상 스위치 RSS ) 를 선택한 후 값을 **Enabled** ( 활성화 ) 로 설정합니다 .
3. **OK**( 확인 ) 를 클릭합니다 .



그림 9-13. 고급 속성: 가상 스위치 RSS 활성화

## VMMQ 최대 QP 기본값 및 비기본 VPort 설정

### VMMQ 최대 QP 기본값 및 비기본 VPort 를 설정하려면

1. 미니포트 창을 열고 **Advanced**( 고급 ) 탭을 클릭합니다 .
2. Advanced Properties( 고급 속성 ) 페이지의 **Property**( 속성 ) 아래에서 다음 중 하나를 선택합니다 .
  - VMMQ Max QPs Default VPort**(VMMQ 최대 QP 기본 VPort)

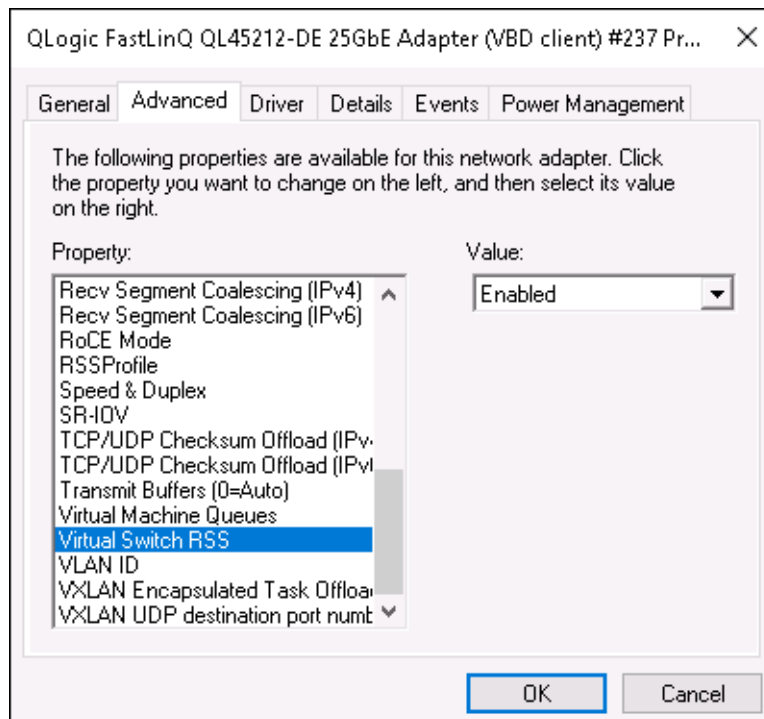
- **VMMQ Max QPs - Non-Default VPort**(VMMQ 최대 QP - 비기본 VPort)

3. 적절한 경우 선택한 속성에 대한 **Value**( 값 ) 를 조정합니다 .
4. **OK**( 확인 ) 를 클릭합니다 .

## SR-IOV 가 있거나 없는 가상 머신 스위치 생성

### SR-IOV 가 있거나 없는 가상 머신 스위치를 생성하려면

1. 하이퍼바이저 관리자를 시작합니다 .
2. **Virtual Switch Manager**( 가상 스위치 관리자 ) 를 선택합니다 ( [그림 9-14](#) 참조 ).
3. **Name**( 이름 ) 입력란에 가상 스위치의 이름을 입력합니다 .

4. **Connection type**( 연결 유형 )에서 다음 작업을 수행합니다 .
  - a. **External network**( 외부 네트워크 )를 클릭합니다 .
  - b. **Allow management operating system to share this network adapter**( 관리 운영 체제가 이 네트워크 어댑터를 공유하도록 허용 ) 확인란을 선택합니다 .



그림 9-14. 가상 스위치 관리자

5. **OK**( 확인 )를 클릭합니다 .

## 가상 머신 스위치에서 VMMQ 활성화

가상 머신 스위치에서 VMMQ 를 활성화하려면

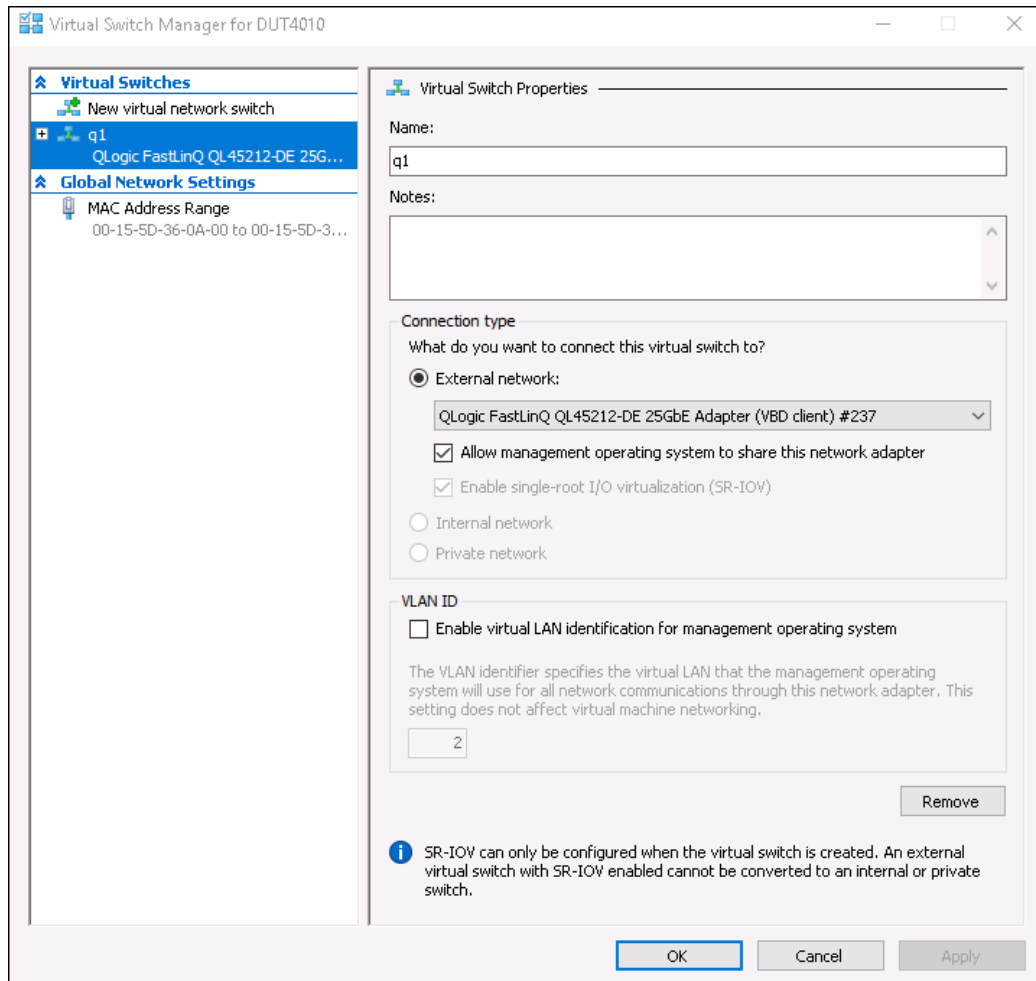
- 다음 Windows PowerShell 명령을 실행합니다 .

```
PS C:\Users\Administrators> Set-VMSwitch -name q1
 -defaultqueuevmmqenabled $true -defaultqueuevmmqqueuepairs 4
```

## 가상 머신 스위치 기능 가져오기

가상 머신 스위치 기능을 가져오려면

- 다음 Windows PowerShell 명령을 실행합니다 .

```
PS C:\Users\Administrator> Get-VMSwitch -Name q1 | fl
```

그림 9-15 에 출력 예가 나와 있습니다 .

```
PS C:\Users\Administrator> Get-VMSwitch -Name q1 | fl *
Name : q1
Id : 95344e61-d5d3-42cc-8246-e7d96d2f79d7
Notes :
Extensions : {Microsoft Windows Filtering Platform, Microsoft Azure VFP Switch Extension,
 Microsoft NDIS Capture}
BandwidthReservationMode : None
PacketDirectEnabled : False
EmbeddedTeamingEnabled : False
IovEnabled : True
SwitchType : External
AllowManagementOS : True
NetAdapterInterfaceDescription : QLogic FastLinQ QL45212-DE 25GbE Adapter (VBD client) #237
NetAdapterInterfaceDescriptions : {QLogic FastLinQ QL45212-DE 25GbE Adapter (VBD client) #237}
IovSupport : True
IovSupportReasons :
AvailableIPSecSA : 0
NumberIPSecSAAllocated : 0
AvailableVMQueues : 16
NumberVmqAllocated : 16
IovQueuePairCount : 255
IovQueuePairsInUse : 132
IovVirtualFunctionCount : 64
IovVirtualFunctionsInUse : 64
PacketDirectInUse : False
DefaultQueueVrssEnabledRequested : True
DefaultQueueVrssEnabled : True
DefaultQueueVmmqEnabledRequested : True
DefaultQueueVmmqEnabled : True
DefaultQueueVmmqQueuePairsRequested : 4
DefaultQueueVmmqQueuePairs : 4
BandwidthPercentage : 0
DefaultFlowMinimumBandwidthAbsolute : 0
DefaultFlowMinimumBandwidthWeight : 0
CimSession : CimSession: .
ComputerName : DUT4010
IsDeleted : False
```

그림 9-15. Windows PowerShell 명령 : Get-VMSwitch

## VM 생성 후 VM의 VMNetworkadapter에서 VMMQ 활성화

가상 머신 (VM) 을 생성하고 VM의 VMNetworksadapter에서 VMMQ를 활성화하려면

1. VM을 생성합니다.
2. VMNetworkadapter를 VM에 추가합니다.
3. 가상 스위치를 VMNetworkadapter에 할당합니다.
4. VM에서 VMMQ를 활성화하려면 다음 Windows PowerShell 명령을 실행합니다.

```
PS C:\Users\Administrators> set-vmnetworkadapter -vmname vm1
-VMNetworkAdapterName "network adapter" -vmmqenabled $true
-vmmqqueuepairs 4
```

### 주

SR-IOV 지원 가상 스위치 : VM 스위치 및 하드웨어 가속이 SR-IOV를 지원하는 경우 VMMQ를 활용하려면 각각 8개의 가상 NIC가 있는 VM을 10개 생성해야 합니다. 이 요구 사항은 SR-IOV가 VMMQ보다 우선하기 때문입니다.

64개의 가상 기능과 16개의 VMMQ에 대한 출력 예가 아래에 나와 있습니다.

```
PS C:\Users\Administrator> get-netadaptervport
```

| Name       | ID | MacAddress        | VID | ProcMask | FID | State     | ITR      | QPairs |
|------------|----|-------------------|-----|----------|-----|-----------|----------|--------|
| Ethernet 3 | 0  | 00-15-5D-36-0A-FB |     | 0:0      | PF  | Activated | Unknown  | 4      |
| Ethernet 3 | 1  | 00-0E-1E-C4-C0-A4 |     | 0:8      | PF  | Activated | Adaptive | 4      |
| Ethernet 3 | 2  |                   |     | 0:0      | 0   | Activated | Unknown  | 1      |
| Ethernet 3 | 3  |                   |     | 0:0      | 1   | Activated | Unknown  | 1      |
| Ethernet 3 | 4  |                   |     | 0:0      | 2   | Activated | Unknown  | 1      |
| Ethernet 3 | 5  |                   |     | 0:0      | 3   | Activated | Unknown  | 1      |
| Ethernet 3 | 6  |                   |     | 0:0      | 4   | Activated | Unknown  | 1      |
| Ethernet 3 | 7  |                   |     | 0:0      | 5   | Activated | Unknown  | 1      |
| Ethernet 3 | 8  |                   |     | 0:0      | 6   | Activated | Unknown  | 1      |
| Ethernet 3 | 9  |                   |     | 0:0      | 7   | Activated | Unknown  | 1      |
| Ethernet 3 | 10 |                   |     | 0:0      | 8   | Activated | Unknown  | 1      |
| Ethernet 3 | 11 |                   |     | 0:0      | 9   | Activated | Unknown  | 1      |
| .          |    |                   |     |          |     |           |          |        |
| .          |    |                   |     |          |     |           |          |        |
| Ethernet 3 | 64 |                   |     | 0:0      | 62  | Activated | Unknown  | 1      |
| Ethernet 3 | 65 |                   |     | 0:0      | 63  | Activated | Unknown  | 1      |



| Name       | ID   | MacAddress        | VID | ProcMask | FID | State     | ITR      | QPairs |
|------------|------|-------------------|-----|----------|-----|-----------|----------|--------|
| Ethernet 3 | 66   | 00-15-5D-36-0A-04 |     | 0:16     | PF  | Activated | Adaptive | 4      |
| Ethernet 3 | 67   | 00-15-5D-36-0A-05 |     | 1:0      | PF  | Activated | Adaptive | 4      |
| Ethernet 3 | 68   | 00-15-5D-36-0A-06 |     | 0:0      | PF  | Activated | Adaptive | 4      |
| ----       | ---- | -----             | --- | -----    | --- | -----     | ---      | -----  |
| Ethernet 3 | 69   | 00-15-5D-36-0A-07 |     | 0:8      | PF  | Activated | Adaptive | 4      |
| Ethernet 3 | 70   | 00-15-5D-36-0A-08 |     | 0:16     | PF  | Activated | Adaptive | 4      |
| Ethernet 3 | 71   | 00-15-5D-36-0A-09 |     | 1:0      | PF  | Activated | Adaptive | 4      |
| Ethernet 3 | 72   | 00-15-5D-36-0A-0A |     | 0:0      | PF  | Activated | Adaptive | 4      |
| Ethernet 3 | 73   | 00-15-5D-36-0A-0B |     | 0:8      | PF  | Activated | Adaptive | 4      |
| Ethernet 3 | 74   | 00-15-5D-36-0A-F4 |     | 0:16     | PF  | Activated | Adaptive | 4      |
| Ethernet 3 | 75   | 00-15-5D-36-0A-F5 |     | 1:0      | PF  | Activated | Adaptive | 4      |
| Ethernet 3 | 76   | 00-15-5D-36-0A-F6 |     | 0:0      | PF  | Activated | Adaptive | 4      |
| Ethernet 3 | 77   | 00-15-5D-36-0A-F7 |     | 0:8      | PF  | Activated | Adaptive | 4      |
| Ethernet 3 | 78   | 00-15-5D-36-0A-F8 |     | 0:16     | PF  | Activated | Adaptive | 4      |
| Ethernet 3 | 79   | 00-15-5D-36-0A-F9 |     | 1:0      | PF  | Activated | Adaptive | 4      |
| Ethernet 3 | 80   | 00-15-5D-36-0A-FA |     | 0:0      | PF  | Activated | Adaptive | 4      |

```
PS C:\Users\Administrator> get-netadaptervmq
```

| Name       | InterfaceDescription    | Enabled | BaseVmqProcessor | MaxProcessors | NumberOfReceive Queues |
|------------|-------------------------|---------|------------------|---------------|------------------------|
| ----       | -----                   | -----   | -----            | -----         | -----                  |
| Ethernet 4 | QLogic FastLinQ QL45212 | False   | 0:0              | 16            | 1                      |

## 기본 및 최대 VMMQ 가상 NIC

현재 구현에 따라, 가상 NIC 당 최대 수량으로 4 개의 VMMQ, 즉 최대 16 개의 가상 NIC 를 사용할 수 있습니다.

Windows PowerShell 명령을 사용하여 이전에 설정한 대로 4 개의 기본 대기열을 사용할 수 있습니다. 최대 기본 대기열은 현재 8 로 설정할 수 있습니다. 최대 기본 대기열을 확인하려면 VMswitch 기능을 사용합니다.

## 관리 NIC 에서 VMMQ 활성화 및 비활성화

관리 NIC 에서 VMMQ 를 활성화하거나 비활성화하려면

- 관리 NIC 에서 VMMQ 를 활성화하려면 다음 명령을 발급합니다.

```
PS C:\Users\Administrator> Set-VMNetworkAdapter -ManagementOS
-vmmqEnabled $true
```

MOS VNIC 는 VMMQ 가 4 개 있습니다.

- 관리 NIC 에서 VMMQ 를 비활성화하려면 다음 명령을 발급합니다.

```
PS C:\Users\Administrator> Set-VMNetworkAdapter -ManagementOS
-vmmqEnabled $false
```

VMMQ 는 MOSPF(Multicast Open Shortest Path First) 에서도 사용할 수 있습니다.

## 트래픽 통계 모니터링

가상 머신에서 가상 기능 트래픽을 모니터링하려면 다음 Windows PowerShell 명령을 실행합니다.

```
PS C:\Users\Administrator> Use get-netadapterstatistics | fl
```

## VXLAN 구성

VXLAN 구성 정보는 다음을 포함합니다.

- 어댑터에서 VXLAN 오프로드 활성화
- 소프트웨어 정의 네트워크 배포

## 어댑터에서 VXLAN 오프로드 활성화

어댑터에서 VXLAN 오프로드를 활성화하려면

1. 미니포트 창을 연 다음 **Advanced**( 고급 ) 탭을 클릭합니다.
2. Advanced Properties( 고급 속성 ) 페이지의 **Property**( 속성 ) 아래에서 ( 그림 9-16 ) **VXLAN Encapsulated Task Offload**(VXLAN 캡슐화 작업 오프로드 ) 를 선택합니다.



그림 9-16. 고급 속성 : VXLAN 활성화

3. **Value**( 값 ) 를 **Enabled**( 사용 가능 ) 로 설정합니다.

4. **OK**( 확인 ) 를 클릭합니다 .

## 소프트웨어 정의 네트워크 배포

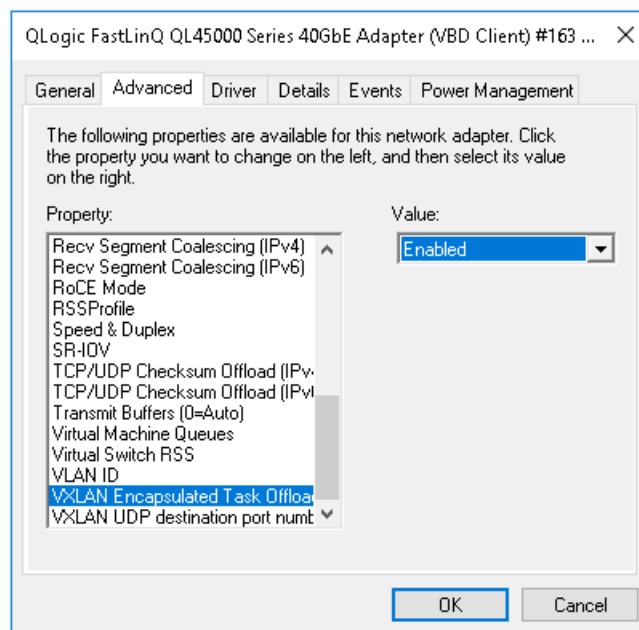
가상 머신에서 VXLAN 캡슐화 작업 오프로드를 이용하려면 Microsoft 네트워크 컨트롤러를 활용하는 SDN( 소프트웨어 정의 네트워크 ) 스택을 배포해야 합니다 .

자세한 내용은 소프트웨어 정의 네트워크에 대한 다음 Microsoft TechNet 링크를 참조하십시오 .

<https://technet.microsoft.com/en-us/windows-server-docs/networking/sdn/software-defined-networking--sdn->

## Storage Spaces Direct 구성

Windows Server 2016 에는 Storage Spaces Direct 가 도입되었는데 , 이를 이용해 로컬 스토리지로 고도의 가용성과 확장성을 지닌 스토리지 시스템을 만들 수 있습니다 .

자세한 내용은 다음 Microsoft TechnNet 링크를 참조하십시오 .

<https://technet.microsoft.com/en-us/windows-server-docs/storage/storage-spaces/storage-spaces-direct-windows-server-2016>

## 하드웨어 구성

그림 9-17 은 하드웨어 구성의 예를 나타낸 것입니다 .



그림 9-17. 하드웨어 구성 예

### 주

이 예에서 사용되는 디스크는 4 × 400G NVMe™ 및 12 × 200G SSD 디스크입니다 .

## Hyper-Converged 시스템 배포

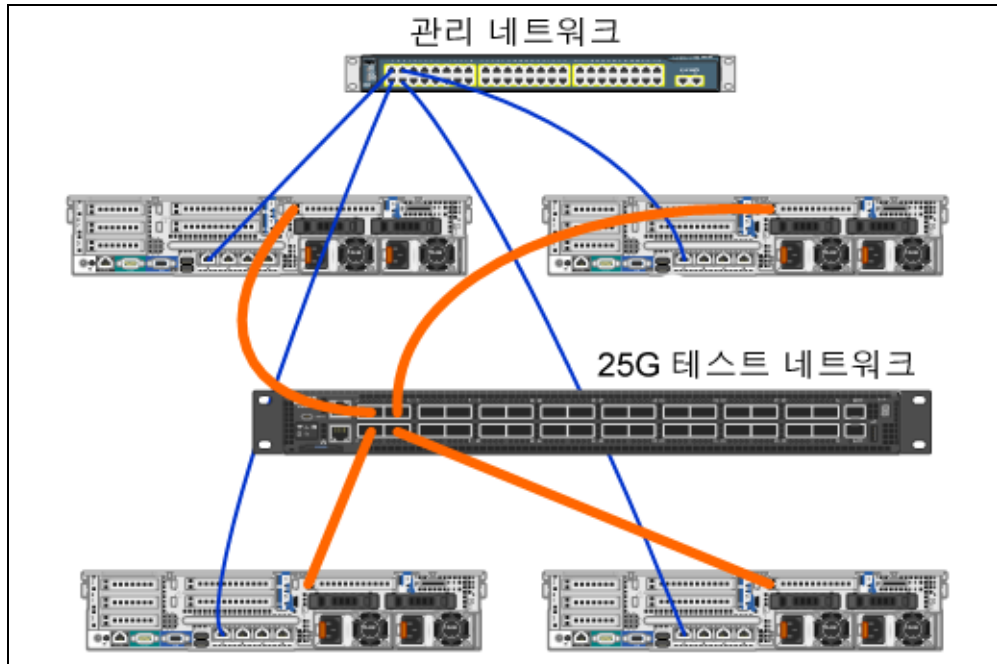
이 섹션에서는 Windows Server 2016 을 사용하여 Hyper-Converged 시스템의 구성요소를 설치 및 구성하기 위한 지침을 소개합니다 . Hyper-Converged 시스템을 배포하는 작업은 다음 세 가지 큰 단계로 나눌 수 있습니다 .

- 운영 체제 배포
- 네트워크 구성
- Storage Spaces Direct 구성

## 운영 체제 배포

### 운영 체제를 배포하려면

1. 운영 체제를 설치합니다.
2. Windows 서버 역할 (하이퍼바이저) 을 설치합니다.
3. 다음 기능을 설치합니다.
  - 장애 조치
  - 클러스터
  - DCB(Data Center Bridging)
4. 노드를 도메인에 연결하고 도메인 계정을 추가합니다.

## 네트워크 구성

Storage Spaces Direct 를 배포하려면 RDMA 사용 호스트 가상 NIC 와 함께 하이퍼바이저 스위치를 배포해야 합니다 .

---

### 주

다음 절차에서는 RDMA NIC 포트가 4 개 있는 것으로 가정합니다 .

---

### 각 서버에서 네트워크를 구성하려면

1. 다음과 같이 실제 네트워크 스위치를 구성합니다.
  - a. 모든 어댑터 NIC 를 스위치 포트에 연결합니다 .

---

### 주

테스트 어댑터에 NIC 포트가 두 개 이상 있는 경우 두 포트 모두 같은 스위치에 연결해야 합니다 .

---

- b. 스위치 포트를 활성화하고 스위치 포트가 스위치에 독립적인 티밍 모드를 지원하고 다중 VLAN 네트워크에 속하는지 확인하십시오 .

Dell 스위치 구성 예 :

```
no ip address
mtu 9416
portmode hybrid
switchport
dcb-map roce_S2D
protocol lldp
dcbx version cee
no shutdown
```

2. **Network Quality of Service**( 네트워크 서비스 품질 ) 를 활성화합니다 .

**주**

네트워크 서비스 품질은 소프트웨어 정의 스토리지 시스템이 복원력과 성능을 보장하기 위해 노드 간의 통신을 위한 대역폭이 충분한지 확인하는 데 사용됩니다. 어댑터에서 QoS 를 구성하려면 [121 페이지의 "RoCE 에 대한 QoS 구성 "](#) 을 참조하십시오 .

---

3. 다음과 같이 SET 및 RDMA 가상 NIC 를 포함한 하이퍼바이저 가상 스위치를 생성합니다 .

- a. 네트워크 어댑터를 식별하려면 다음 명령을 발급합니다 .

```
Get-NetAdapter | FT
Name, InterfaceDescription, Status, LinkSpeed
```

- b. 모든 실제 네트워크 어댑터에 연결된 가상 스위치를 생성한 다음 스위치 임베디드 팀िंग을 활성화하려면 다음 명령을 발급합니다 .

```
New-VMSwitch -Name SETswitch -NetAdapterName
"<port1>", "<port2>", "<port3>", "<port4>"
-EnableEmbeddedTeaming $true
```

- c. 가상 스위치에 호스트 가상 NIC 를 추가하려면 다음 명령을 발급합니다 .

```
Add-VMNetworkAdapter -SwitchName SETswitch -Name SMB_1
-managementOS
Add-VMNetworkAdapter -SwitchName SETswitch -Name SMB_2
-managementOS
```

**주**

앞의 명령들은 사용할 관리 운영 체제를 위해 방금 구성한 가상 스위치에서 가상 NIC 를 구성합니다 .

---

- d. VLAN 을 사용하도록 호스트 가상 NIC 를 구성하려면 다음 명령을 발급합니다 .

```
Set-VMNetworkAdapterVlan -VMNetworkAdapterName "SMB_1"
-VlanId 5 -Access -ManagementOS
Set-VMNetworkAdapterVlan -VMNetworkAdapterName "SMB_2"
-VlanId 5 -Access -ManagementOS
```

### 주

이런 명령은 같은 VLAN 이나 서로 다른 VLAN 에서 실행할 수 있습니다 .

---

- e. VLAN ID 가 설정되어 있는지 확인하려면 다음 명령을 발급합니다 .  
**Get-VMNetworkAdapterVlan -ManagementOS**
- f. VLAN 을 작동되도록 각 호스트 가상 NIC 어댑터를 비활성화한 후에 활성화하려면 다음 명령을 발급합니다 .  
**Disable-NetAdapter "vEthernet (SMB\_1)"**  
**Enable-NetAdapter "vEthernet (SMB\_1)"**  
**Disable-NetAdapter "vEthernet (SMB\_2)"**  
**Enable-NetAdapter "vEthernet (SMB\_2)"**
- g. 호스트 가상 NIC 어댑터에서 RDMA 를 활성화하려면 다음 명령을 발급합니다 .  
**Enable-NetAdapterRdma "SMB1", "SMB2"**
- h. RDMA 기능을 확인하려면 다음 명령을 발급합니다 .  
**Get-SmbClientNetworkInterface | where RdmaCapable -EQ \$true**

## Storage Spaces Direct 구성

Windows Server 2016 에서 Storage Spaces Direct 를 구성하는 절차는 다음과 같습니다 .

- 1 단계 . 클러스터 유효성 검사 도구 실행
- 2 단계 . 클러스터 생성
- 3 단계 . 클러스터 감시 장치 구성
- 4 단계 . Storage Spaces Direct 에 사용되는 디스크 정리
- 5 단계 . Storage Spaces Direct 활성화
- 6 단계 . 가상 디스크 생성
- 7 단계 . 가상 머신 생성 또는 배포

### 1 단계 . 클러스터 유효성 검사 도구 실행

클러스터 유효성 검사 도구를 실행하여 서버 노드가 Storage Spaces Direct 를 사용하여 클러스터를 생성하도록 올바르게 구성되어 있는지 확인합니다 .

다음 Windows PowerShell 명령을 실행하여 Storage Spaces Direct 클러스터로 사용하기 위해 서버 집합의 유효성을 검사합니다 .

```
Test-Cluster -Node <MachineName1, MachineName2, MachineName3, MachineName4> -Include "Storage Spaces Direct", Inventory, Network, "System Configuration"
```

## 2 단계 . 클러스터 생성

1 단계 . 클러스터 유효성 검사 도구 실행에 있는 4 개의 노드 ( 클러스터 생성에 대한 유효성 검사를 실시한 노드 ) 를 포함한 클러스터를 생성합니다 .

클러스터를 생성하려면 다음 Windows PowerShell 명령을 실행합니다 .

```
New-Cluster -Name <ClusterName> -Node <MachineName1, MachineName2, MachineName3, MachineName4> -NoStorage
```

-NoStorage 매개변수가 필요합니다. 이 매개변수를 포함하지 않으면 디스크가 클러스터에 추가로 더해지는데 , 이들을 제거한 후에 Storage Spaces Direct 를 활성화해야 합니다 . 그렇지 않으면 Storage Spaces Direct 스토리지 풀에 이런 디스크가 포함되지 않습니다 .

## 3 단계 . 클러스터 감시 장치 구성

이 4 노드 시스템이 노드 중 2 개에 장애가 생기거나 오프라인 상태가 되더라도 계속 작동할 수 있도록 클러스터에 대한 감시 장치를 구성해야 합니다 . 이런 시스템을 이용해 파일 공유 감시 또는 클라우드 감시를 구성할 수 있습니다 .

자세한 정보는 다음으로 가십시오 .

<https://blogs.msdn.microsoft.com/clustering/2014/03/31/configuring-a-file-share-witness-on-a-scale-out-file-server/>

## 4 단계 . Storage Spaces Direct 에 사용되는 디스크 정리

Storage Spaces Direct 에 사용하려는 디스크는 비어 있고 파티션이나 다른 데이터가 없어야 합니다 . 디스크에 파티션이나 다른 데이터가 있을 경우 Storage Spaces Direct 시스템에는 이런 파티션이나 데이터가 포함되지 않습니다 .

다음 Windows PowerShell 명령을 Windows PowerShell 스크립트 (.PS1) 파일에 넣고 관리자 권한으로 연 Windows PowerShell( 또는 Windows PowerShell ISE) 콘솔의 관리 시스템에서 명령을 실행할 수 있습니다 .

---

### 주

다음 스크립트를 실행하면 Storage Spaces Direct 용으로 사용할 수 있는 디스크를 각각의 노드에서 식별하는 데 도움이 되고 이런 디스크에서 모든 데이터와 파티션이 제거됩니다 .

---



```
icm (Get-Cluster -Name HCNanoUSClu3 | Get-ClusterNode) {
Update-StorageProviderCache

Get-StoragePool |? IsPrimordial -eq $false | Set-StoragePool
-IsReadOnly:$false -ErrorAction SilentlyContinue

Get-StoragePool |? IsPrimordial -eq $false | Get-VirtualDisk |
Remove-VirtualDisk -Confirm:$false -ErrorAction SilentlyContinue

Get-StoragePool |? IsPrimordial -eq $false | Remove-StoragePool
-Confirm:$false -ErrorAction SilentlyContinue

Get-PhysicalDisk | Reset-PhysicalDisk -ErrorAction
SilentlyContinue

Get-Disk |? Number -ne $null |? IsBoot -ne $true |? IsSystem -ne
$true |? PartitionStyle -ne RAW |% {
$_ | Set-Disk -isoffline:$false
$_ | Set-Disk -isreadonly:$false
$_ | Clear-Disk -RemoveData -RemoveOEM -Confirm:$false
$_ | Set-Disk -isreadonly:$true
$_ | Set-Disk -isoffline:$true
}
Get-Disk |? Number -ne $null |? IsBoot -ne $true |? IsSystem -ne
$true |? PartitionStyle -eq RAW | Group -NoElement -Property
FriendlyName

} | Sort -Property PsComputerName,Count
```

## 5 단계 . Storage Spaces Direct 활성화

클러스터를 생성한 후 `Enable-ClusterStorageSpacesDirect` Windows PowerShell cmdlet 을 실행합니다 . cmdlet 은 스토리지 시스템을 Storage Spaces Direct 모드로 전환하고 다음 작업을 자동으로 수행합니다 .

- **S2D on Cluster1** 같은 이름을 가진 대형 풀을 하나 생성합니다 .
- Storage Spaces Direct 캐시를 구성합니다 . Storage Spaces Direct 가 사용할 수 있는 미디어 유형이 둘 이상 있는 경우 가장 효율적인 유형을 캐시 장치로 구성합니다 ( 대부분의 경우 읽기와 쓰기 ) .
- **Capacity**(용량) 및 **Performance**(성능)의 두 계층을 기본 계층으로 생성합니다 . cmdlet 은 장치를 분석하고 장치 유형과 복원력을 혼합하여 각 계층을 구성합니다 .

## 6 단계 . 가상 디스크 생성

Storage Spaces Direct 는 활성화된 경우에 모든 디스크를 사용하여 단일 풀을 생성합니다 . 또한 , 이름에 지정된 클러스터의 이름으로 풀의 이름을 지정합니다 ( 예 : *S2D on Cluster1* ).

다음 Windows PowerShell 명령을 실행하면 스토리지 풀에서 미러 및 패리티 복원력을 모두 가진 가상 디스크가 생성됩니다 .

```
New-Volume -StoragePoolFriendlyName "S2D*" -FriendlyName
<VirtualDiskName> -FileSystem CSVFS_ReFS -StorageTierfriendlyNames
Capacity,Performance -StorageTierSizes <Size of capacity tier in
size units, example: 800GB>, <Size of Performance tier in size
units, example: 80GB> -CimSession <ClusterName>
```

## 7 단계 . 가상 머신 생성 또는 배포

하이퍼 수렴형 S2D 클러스터의 노드로 가상 머신을 프로비저닝할 수 있습니다 . 클러스터로 구성된 가상 머신을 장애 복구 클러스터에 저장하는 것과 마찬가지로 가상 머신의 파일을 시스템의 CSV 네임스페이스 ( 예 : *c:\ClusterStorage\Volume1* ) 에 저장합니다 .

# Nano 서버 배포 및 관리

Windows Server 2016 은 새로운 설치 옵션으로서 Nano 서버를 제공합니다 .

Nano 서버는 사실 클라우드와 데이터 센터용으로 최적화된 원격 관리 서버 운영 체제입니다 . 이 서버는 Server Core 모드의 Windows Server 와 유사하지만 , 상당히 더 작고 로컬 로그인 기능이 없으며 64 비트 응용프로그램 , 도구 및 에이전트만 지원합니다 . Nano 서버는 Windows Server 보다 디스크 공간을 덜 차지하고 더 빠르게 설치되며 필수 업데이트가 더 적고 다시 시작할 필요성도 덜합니다 . Nano 서버를 다시 시작할 경우 속도도 훨씬 더 빠릅니다 .

## 역할과 기능

표 9-1 에는 이 Nano 서버 릴리스에서 지원되는 역할 및 기능과 함께 , 이들을 위한 패키지를 설치하는 Windows PowerShell 옵션이 나와 있습니다 . 일부 패키지는 고유의 Windows PowerShell 옵션 ( 예 : *-Compute* ) 으로 직접 설치됩니다 . 다른 패키지는 *-Packages* 옵션에 대한 확장 패키지로 설치되며 , 이들을 심표로 구분된 목록에 결합할 수 있습니다 .

**표 9-1. Nano 서버의 역할과 기능**

| 역할 또는 기능    | 옵션                 |
|-------------|--------------------|
| 하이퍼바이저 역할   | <i>-Compute</i>    |
| 장애 복구 클러스터링 | <i>-Clustering</i> |

표 9-1. Nano 서버의 역할과 기능 ( 계속 )

| 역할 또는 기능                                                                                                            | 옵션                                                                                                                                                                                                                                                                                                                                               |
|---------------------------------------------------------------------------------------------------------------------|--------------------------------------------------------------------------------------------------------------------------------------------------------------------------------------------------------------------------------------------------------------------------------------------------------------------------------------------------|
| Nano 서버를 가상 머신으로 호스트하기 위한 하이퍼바이저 게스트 드라이버                                                                           | -GuestDrivers                                                                                                                                                                                                                                                                                                                                    |
| 다양한 네트워크 어댑터 및 스토리지 컨트롤러용 기본 드라이버 . 이는 Windows Server 2016 Technical Preview 의 Server Core 설치에 포함된 드라이버 집합과 동일합니다 . | -OEMDrivers                                                                                                                                                                                                                                                                                                                                      |
| 파일 서버 역할 및 기타 스토리지 구성요소                                                                                             | -Storage                                                                                                                                                                                                                                                                                                                                         |
| 기본 서명 파일을 포함한 Windows Defender Antimalware                                                                          | -Defender                                                                                                                                                                                                                                                                                                                                        |
| 응용 프로그램 호환성을 위한 역방향 전달자 , 예를 들어 , Ruby, Node.js 등의 공통 응용프로그램 프레임워크                                                  | -ReverseForwarders                                                                                                                                                                                                                                                                                                                               |
| DNS 서버 역할                                                                                                           | -Packages Microsoft-NanoServer-DNS-Package                                                                                                                                                                                                                                                                                                       |
| DSC(Desired State Configuration)                                                                                    | -Packages Microsoft-NanoServer-DSC-Package                                                                                                                                                                                                                                                                                                       |
| IIS(Internet Information Server)                                                                                    | -Packages Microsoft-NanoServer-IIS-Package                                                                                                                                                                                                                                                                                                       |
| Windows 컨테이너를 위한 호스트 지원                                                                                             | -Containers                                                                                                                                                                                                                                                                                                                                      |
| 시스템 센터 가상 머신 관리자 에이전트                                                                                               | -Packages Microsoft-Windows-Server-SCVMM-Package<br>-Packages Microsoft-Windows-Server-SCVMM-Compute-Package<br>참고 : 이 패키지는 Hyper-V 를 모니터링하는 경우에만 사용하십시오 . 이 패키지를 설치하는 경우 -Compute 옵션을 Hyper-V 역할에 사용해서는 안 됩니다 . 대신에 -Packages 옵션을 사용하여 -Packages Microsoft-NanoServer-Compute-Package, Microsoft-Windows-Server-SCVMM-Compute-Package 를 설치합니다 . |
| NPDS(Network Performance Diagnostics Service)                                                                       | -Packages Microsoft-NanoServer-NPDS-Package                                                                                                                                                                                                                                                                                                      |
| Data Center Bridging                                                                                                | -Packages Microsoft-NanoServer-DCB-Package                                                                                                                                                                                                                                                                                                       |

다음 섹션에서는 필수 패키지로 Nano 서버 이미지를 구성하는 방법과 QLogic 장치에 특정한 장치 드라이버를 추가하는 방법을 차례로 설명합니다. 또한, Nano 서버 복구 콘솔 사용 방법, Nano 서버 원격 관리 방법, Nano 서버에서 Ntttcp 트래픽 실행 방법도 설명합니다.

## 실제 서버에 Nano 서버 배포

다음 절차에 따라 미리 설치되어 있는 장치 드라이버를 사용하여 실제 서버에서 실행할 Nano 서버 VHD(가상 하드 디스크)를 생성합니다.

### Nano 서버를 배포하려면

1. Windows Server 2016 OS 이미지를 다운로드합니다.
2. ISO를 탑재합니다.
3. NanoServer 폴더에서 하드 드라이브에 있는 폴더로 다음 파일을 복사합니다.
  - NanoServerImageGenerator.psm1
  - Convert-WindowsImage.ps1
4. Windows PowerShell을 관리자 권한으로 시작합니다.
5. 단계 3에서 파일을 붙여 넣은 폴더로 디렉터리를 변경합니다.
6. 다음 명령을 발급하여 NanoServerImageGenerator 스크립트를 가져옵니다.
 

```
Import-Module .\NanoServerImageGenerator.psm1 -Verbose
```
7. 컴퓨터 이름을 설정하고 OEM 드라이버와 하이퍼바이저를 포함하는 VHD를 생성하려면 다음 Windows PowerShell 명령을 실행합니다.

### 주

이 명령을 발급하면 새 VHD에 대한 관리자 암호를 입력하라는 메시지가 표시됩니다.

```
New-NanoServerImage -DeploymentType Host -Edition
<Standard/Datacenter> -MediaPath <path to root of media>
-BasePath
.\Base -TargetPath .\NanoServerPhysical\NanoServer.vhd
-ComputerName
<computer name> -Compute -Storage -Cluster -OEMDrivers
-Compute
-DriversPath "<Path to Qlogic Driver sets>"
```

예 :

```
New-NanoServerImage -DeploymentType Host -Edition Datacenter
-MediaPath C:\tmp\TP4_iso\Bld_10586_iso
-BasePath ".\Base" -TargetPath
"C:\Nano\PhysicalSystem\Nano_phy_vhd.vhd" -ComputerName
"Nano-server1" -Compute -Storage -Cluster -OEMDrivers
-DriversPath
"C:\Nano\Drivers"
```

앞의 예에서 C:\Nano\Drivers 는 QLogic 드라이버 경로입니다 . 이 명령으로 VHD 파일을 생성하는 데 약 10~15 분 정도 걸립니다 . 이 명령을 실행했을 때의 출력 샘플이 아래에 나와 있습니다 .

```
Windows(R) Image to Virtual Hard Disk Converter for Windows(R) 10
Copyright (C) Microsoft Corporation. All rights reserved.
Version 10.0.14300.1000.amd64fre.rs1_release_svc.160324-1723
INFO : Looking for the requested Windows image in the WIM file
INFO : Image 1 selected (ServerDatacenterNano)...
INFO : Creating sparse disk...
INFO : Mounting VHD...
INFO : Initializing disk...
INFO : Creating single partition...
INFO : Formatting windows volume...
INFO : Windows path (I:) has been assigned.
INFO : System volume location: I:
INFO : Applying image to VHD. This could take a while...
INFO : Image was applied successfully.
INFO : Making image bootable...
INFO : Fixing the Device ID in the BCD store on VHD...
INFO : Drive is bootable. Cleaning up...
INFO : Dismounting VHD...
INFO : Closing Windows image...
INFO : Done.
Done. The log is at:
C:\Users\ADMINI~1\AppData\Local\Temp\2\NanoServerImageGenerator.log
```

8. Nano 서버 VHD 를 실행하려는 실제 서버에서 관리자로 로그인합니다 .

9. VHD 를 실제 서버로 복사하고 새 VHD 에서 부팅하도록 구성하려면
  - a. **Computer Management > Storage > Disk Management**( 컴퓨터 관리 > 스토리지 > 디스크 관리 ) 로 이동합니다 .
  - b. **Disk Management**( 디스크 관리 ) 를 마우스 오른쪽 단추로 클릭하고 **Attach VHD**(VHD 연결 ) 를 선택합니다 .
  - c. VHD 파일 경로를 입력합니다 .
  - d. **OK**( 확인 ) 를 클릭합니다 .
  - e. **bcdboot d:\windows** 를 실행합니다 .

### 주

이 예에서는 VHD 가 D:\ 아래에 연결됩니다 .

- f. **Disk Management**( 디스크 관리 ) 를 마우스 오른쪽 단추로 클릭하고 **Detach VHD**(VHD 분리 ) 를 선택합니다 .
10. 실제 서버를 Nano 서버 VHD 로 재부팅합니다 .
11. **단계 7** 에서 스크립트를 실행하면서 입력했던 관리자 이름과 암호를 사용하여 복구 콘솔에 로그인합니다 .
12. Nano 서버 컴퓨터의 IP 주소를 구합니다 .
13. Windows PowerShell 원격 도구나 다른 원격 관리 도구를 사용하여 서버를 연결하고 원격으로 관리합니다 .

## 가상 머신에 Nano 서버 배포

가상 머신에서 실행할 Nano 서버 VHD( 가상 하드 드라이브 ) 를 생성하려면

1. Windows Server 2016 OS 이미지를 다운로드합니다 .
2. **단계 1** 에서 다운로드한 파일에서 NanoServer 폴더로 이동합니다 .
3. NanoServer 폴더에서 하드 드라이브에 있는 폴더로 다음 파일을 복사합니다 .
  - NanoServerImageGenerator.psml
  - Convert-WindowsImage.ps1
4. Windows PowerShell 을 관리자 권한으로 시작합니다 .
5. **단계 3** 에서 파일을 붙여 넣은 폴더로 디렉터리를 변경합니다 .
6. 다음 명령을 발급하여 NanoServerImageGenerator 스크립트를 가져옵니다 .
 

```
Import-Module .\NanoServerImageGenerator.psml -Verbose
```

7. 다음 Windows PowerShell 명령을 실행하여 컴퓨터 이름을 설정하고 하이퍼바이저 게스트 드라이버를 포함하는 VHD 를 생성합니다 .

### 주

다음 명령을 발급하면 새 VHD 에 대한 관리자 암호를 입력하라는 메시지가 표시됩니다 .

```
New-NanoServerImage -DeploymentType Guest -Edition
<Standard/Datacenter> -MediaPath <path to root of media>
-BasePath
. \Base -TargetPath . \NanoServerPhysical \NanoServer.vhd
-ComputerName
<computer name> -GuestDrivers
```

예 :

```
New-NanoServerImage -DeploymentType Guest -Edition Datacenter
-MediaPath C:\tmp\TP4_iso\Bld_10586_iso
-BasePath . \Base -TargetPath . \Nano1 \VM_NanoServer.vhd
-ComputerName
Nano-VM1 -GuestDrivers
```

위의 명령으로 VHD 파일을 생성하는 데 약 10~15 분 정도 걸립니다 . 이 명령을 실행했을 때의 출력 샘플은 다음과 같습니다 .

```
PS C:\Nano> New-NanoServerImage -DeploymentType Guest -Edition
Datacenter -MediaPath
C:\tmp\TP4_iso\Bld_10586_iso -BasePath . \Base -TargetPath
. \Nano1 \VM_NanoServer.vhd -ComputerName Nano-VM1 -GuestDrivers
cmdlet New-NanoServerImage at command pipeline position 1
Supply values for the following parameters:
Windows(R) Image to Virtual Hard Disk Converter for Windows(R) 10
Copyright (C) Microsoft Corporation. All rights reserved.
Version 10.0.14300.1000.amd64fre.rs1_release_svc.160324-1723
INFO : Looking for the requested Windows image in the WIM file
INFO : Image 1 selected (ServerTuva) ...
INFO : Creating sparse disk ...
INFO : Attaching VHD ...
INFO : Initializing disk ...
INFO : Creating single partition ...
INFO : Formatting windows volume ...
INFO : Windows path (G:) has been assigned.
INFO : System volume location: G:
```

```

INFO : Applying image to VHD. This could take a while...
INFO : Image was applied successfully.
INFO : Making image bootable...
INFO : Fixing the Device ID in the BCD store on VHD...
INFO : Drive is bootable. Cleaning up...
INFO : Closing VHD...
INFO : Deleting pre-existing VHD : Base.vhd...
INFO : Closing Windows image...
INFO : Done.
Done. The log is at:
C:\Users\ADMINI~1\AppData\Local\Temp\2\NanoServerImageGenerator.log

```

8. 하이퍼바이저 관리자에서 새 가상 머신을 생성하고 **단계 7**에서 생성된 VHD를 사용합니다.
9. 가상 머신을 부팅합니다.
10. 하이퍼바이저 관리자에서 가상 머신에 연결합니다.
11. **단계 7**에서 스크립트를 실행하면서 입력했던 관리자 이름과 암호를 사용하여 복구 콘솔에 로그인합니다.
12. Nano 서버 컴퓨터의 IP 주소를 구합니다.
13. Windows PowerShell 원격 도구나 다른 원격 관리 도구를 사용하여 서버를 연결하고 원격으로 관리합니다.

## Nano 서버 원격 관리

Nano 서버를 원격으로 관리하기 위한 옵션으로는 Windows PowerShell, WMI(Windows Management Instrumentation), Windows 원격 관리 및 EMS(Emergency Management Services)가 있습니다. 이 섹션에서는 Windows PowerShell 원격을 사용하여 Nano 서버에 액세스하는 방법을 설명합니다.

### Windows PowerShell 원격 기능을 사용한 Nano 서버 관리

#### Windows PowerShell 원격 기능을 사용하여 Nano 서버를 관리하려면

1. 관리 컴퓨터의 신뢰할 수 있는 호스트 목록에 Nano 서버의 IP 주소를 추가합니다.

#### 주

복구 콘솔을 사용하여 서버 IP 주소를 찾습니다.



2. Nano 서버의 관리자에 자신이 사용 중인 계정을 추가합니다.
3. (선택 사항) 해당되는 경우 **CredSSP** 를 활성화합니다.

### 신뢰할 수 있는 호스트 목록에 Nano 서버 추가

관리자 권한으로 실행하는 Windows PowerShell 프롬프트에서 다음 명령을 실행하여 신뢰할 수 있는 호스트 목록에 Nano 서버를 추가합니다.

```
Set-Item WSMan:\localhost\Client\TrustedHosts "<IP address of Nano Server>"
```

예 :

```
Set-Item WSMan:\localhost\Client\TrustedHosts "172.28.41.152"
Set-Item WSMan:\localhost\Client\TrustedHosts "*"
```

#### 주

앞서 나온 명령을 실행하면 모든 호스트 서버가 신뢰할 수 있는 호스트로 설정됩니다.

### 원격 Windows PowerShell 세션 시작

관리자 권한으로 실행하는 로컬 Windows PowerShell 세션에서 다음 명령을 실행하여 원격 Windows PowerShell 세션을 시작합니다.

```
$ip = "<IP address of Nano Server>"
$user = "$ip\Administrator"
Enter-PSSession -ComputerName $ip -Credential $user
```

이제는 평소대로 Nano 서버에서 Windows PowerShell 명령을 실행할 수 있습니다. 하지만 이 Nano 서버 릴리스에서 일부 Windows PowerShell 명령은 지원되지 않습니다. 어떤 명령을 사용할 수 있는지 확인하려면 `Get-Command -CommandType Cmdlet` 명령을 발급합니다. 원격 세션을 중지하려면 `Exit-PSSession` 명령을 발급합니다.

Nano 서버에 대한 자세한 내용은 다음 링크를 참조하십시오.

<https://technet.microsoft.com/en-us/library/mt126167.aspx>

## Windows Nano 서버에서 QLogic 어댑터 관리

Nano 서버 환경에서 QLogic 어댑터를 관리하려면 Cavium 웹사이트에서 구할 수 있는 Windows QConvergeConsole GUI 및 Windows QLogic Control Suite CLI 관리 도구와 관련 설명서를 참조하십시오 .

## RoCE 구성

### Windows PowerShell 원격으로 Nano 서버를 관리하려면

1. 다른 머신에서 Windows PowerShell 원격을 통해 Nano 서버에 연결합니다 .  
예 :

```
PS C:\Windows\system32> $ip="172.28.41.152"
PS C:\Windows\system32> $user="172.28.41.152\Administrator"
PS C:\Windows\system32> Enter-PSSession -ComputerName $ip
-Credential $user
```

### 주

앞의 예에서 Nano 서버 IP 주소는 172.28.41.152 이고 사용자 이름은 Administrator 입니다 .

Nano 서버 연결에 성공하면 다음 결과가 반환됩니다 .

```
[172.28.41.152]: PS C:\Users\Administrator\Documents>
```

2. 드라이버가 설치되어 있고 링크가 실행 가능한지 확인하려면 다음 Windows PowerShell 명령을 실행합니다 .

```
[172.28.41.152]: PS C:\Users\Administrator\Documents>
Get-NetAdapter
```

그림 9-18 에 출력 예가 나와 있습니다 .

```
[172.28.41.152]: PS C:\Users\Administrator\Documents> Get-NetAdapter
```

| Name          | InterfaceDescription        | ifIndex | Status | MacAddress        | LinkSpeed |
|---------------|-----------------------------|---------|--------|-------------------|-----------|
| SLOT 1 Port 1 | Ethernet 25Gb 2-port...#137 | 9       | Up     | 00-0E-1E-C4-04-F8 | 25 Gbps   |
| SLOT 1 Port 2 | Ethernet 25Gb 2-port...#140 | 12      | Up     | 00-0E-1E-C4-04-F9 | 25 Gbps   |
| SLOT 2 Port 1 | Ethernet 25Gb 2-port...#139 | 5       | Up     | 00-0E-1E-C4-04-FA | 25 Gbps   |
| SLOT 2 Port 2 | Ethernet 25Gb 2-port...#138 | 10      | Up     | 00-0E-1E-C4-04-FB | 25 Gbps   |

### 그림 9-18. Windows PowerShell 명령 : Get-NetAdapter

3. 어댑터에서 RDMA 가 활성화되어 있는지 확인하려면 다음 Windows PowerShell 명령을 실행합니다 .

```
[172.28.41.152]: PS C:\Users\Administrator\Documents>
Get-NetAdapterRdma
```

그림 9-19 에 출력 예가 나와 있습니다 .

```
[172.28.41.152]: PS C:\Users\Administrator\Documents> Get-NetAdapterRdma

Name InterfaceDescription Enabled
---- -
SLOT 1 Port 1 Ethernet 25Gb 2-port ... True
SLOT 1 Port 2 Ethernet 25Gb 2-port ... True
SLOT 2 Port 1 Ethernet 25Gb 2-port ... True
SLOT 2 Port 2 Ethernet 25Gb 2-port ... True
```

**그림 9-19. Windows PowerShell 명령 : Get-NetAdapterRdma**

4. 어댑터의 모든 인터페이스에 IP 주소와 VLAN ID 를 할당하려면 다음 Windows PowerShell 명령을 실행합니다 .

```
[172.28.41.152]: PS C:\> Set-NetAdapterAdvancedProperty
-InterfaceAlias "slot 1 port 1" -RegistryKeyword vlandid
-RegistryValue 5
[172.28.41.152]: PS C:\> netsh interface ip set address
name="SLOT 1 Port 1" static 192.168.10.10 255.255.255.0
```

5. Nano 서버에 SMBShare 를 생성하려면 다음 Windows PowerShell 명령을 실행합니다 .

```
[172.28.41.152]: PS C:\Users\Administrator\Documents>
New-Item -Path c:\ -Type Directory -Name smbshare -Verbose
```

그림 9-20 에 출력 예가 나와 있습니다 .

```
[172.28.41.152]: PS C:\Users\Administrator\Documents> New-Item -Path c:\ -Type Directory -Name smbshare -Verbose
VERBOSE: Performing the operation "Create Directory" on target "Destination: C:\smbshare".

Directory: C:\

Mode LastWriteTime Length Name
---- -
d----- 4/25/2016 1:34 AM smbshare
```

**그림 9-20. Windows PowerShell 명령 : New-Item**

```
[172.28.41.152]: PS C:\> New-SMBShare -Name "smbshare" -Path
c:\smbshare -FullAccess Everyone
```

그림 9-21 에 출력 예가 나와 있습니다 .

```
[172.28.41.152]: PS C:\> New-SMBShare -Name "smbshare" -Path c:\smbshare -FullAccess Everyone

Name ScopeName Path Description
---- -
smbshare * c:\smbshare
```

**그림 9-21. Windows PowerShell 명령 : New-SMBShare**

6. 클라이언트 컴퓨터에서 SMBShare 를 네트워크 드라이브로 매핑하려면 다음 Windows PowerShell 명령을 실행합니다 .

### 주

Nano 서버에서 인터페이스의 IP 주소는 192.168.10.10 입니다 .

```
PS C:\Windows\system32> net use z: \\192.168.10.10\smbshare
This command completed successfully.
```

7. SMBShare 에서 읽기 / 쓰기를 수행하고 Nano 서버에서 RDMA 통계정보를 확인하려면 다음 Windows PowerShell 명령을 실행합니다 .

```
[172.28.41.152]: PS C:\>
(Get-NetAdapterStatistics).RdmaStatistics
```

그림 9-22 은 명령 출력을 나타낸 것입니다 .

```
[172.28.41.152]: PS C:\> (Get-NetAdapterStatistics).RdmaStatistics
AcceptedConnections : 2
ActiveConnections : 2
CompletionQueueErrors : 0
ConnectionErrors : 0
FailedConnectionAttempts : 0
InboundBytes : 403913290
InboundFrames : 4110373
InitiatedConnections : 0
OutboundBytes : 63902433706
OutboundFrames : 58728133
PSComputerName :
```

**그림 9-22. Windows PowerShell 명령 : Get-NetAdapterStatistics**

# 10 문제 해결

이 장에서는 다음 문제 해결 정보를 제공합니다.

- 문제 해결 검사 목록
- 156 페이지의 "현재 드라이버의 로드 여부 확인"
- 157 페이지의 "네트워크 연결 테스트"
- 158 페이지의 "Hyper-V 를 이용한 Microsoft 가상화"
- 158 페이지의 "Linux 관련 문제"
- 158 페이지의 "기타 문제"
- 159 페이지의 "디버그 데이터 수집"

## 문제 해결 검사 목록

### 주의

어댑터를 추가하거나 제거하기 위해 서버 캐비닛을 열기 전에 [6 페이지의 "안전 주의사항"](#) 을 검토하십시오.

다음 검사 목록은 시스템에서 QL45212 Adapter 를 설치하거나 실행하는 중에 발생할 수 있는 문제를 해결하기 위해 권장되는 조치를 제공합니다.

- 케이블과 연결 부분을 모두 검사합니다. 네트워크 어댑터의 케이블과 스위치가 올바르게 연결되었는지 확인합니다.
- [7 페이지의 "어댑터 설치"](#) 를 검토하여 어댑터 설치를 확인합니다. 어댑터가 슬롯에 올바르게 위치해 있는지 확인합니다. 보드 구성 요소 또는 PCI 에지 커넥터의 확연한 손상과 같은 특정 하드웨어 문제를 검사합니다.
- 구성 설정을 확인하고 다른 장치와 충돌할 경우 변경합니다.
- 서버에 최신 BIOS 가 사용되고 있는지 확인합니다.
- 어댑터를 다른 슬롯에 삽입해 봅니다. 새 위치에서 작동하는 경우 시스템의 원래 슬롯에 결함이 있을 수 있습니다.

- 결함이 있는 어댑터를 올바르게 작동하는 어댑터로 교체합니다. 첫 번째 어댑터가 작동하지 않는 슬롯에 두 번째 어댑터가 작동하는 경우 원래 어댑터에 결함이 있을 수 있습니다.
- 제대로 작동이 되는 다른 시스템에 어댑터를 설치한 후 테스트를 다시 실행합니다. 어댑터가 새 시스템에서 테스트를 통과한 경우 원래 시스템에 결함이 있을 수 있습니다.
- 시스템에서 다른 어댑터를 모두 제거한 후 테스트를 다시 실행합니다. 어댑터가 테스트를 통과한 경우 다른 어댑터에 충돌이 발생했을 수 있습니다.

## 현재 드라이버의 로드 여부 확인

현재 드라이버가 Windows, Linux 또는 VMware 시스템용으로 로드되는지 확인합니다.

### Windows 드라이버 확인

어댑터, 링크 상태 및 네트워크 연결에 대한 중요 정보는 장치 관리자에서 확인합니다.

### Linux 드라이버 확인

qed.ko 드라이버가 올바르게 로드되었는지 확인하려면 다음 명령을 실행합니다.

```
lsmod | grep -i <module name>
```

드라이버가 로드된 경우에는 이 명령의 출력 화면에 드라이버의 크기가 바이트 단위로 표시됩니다. 아래 예는 qed 모듈 드라이버가 로드된 것을 나타냅니다.

```
lsmod | grep -i qed
qed 199238 1
qede 1417947 0
```

새 드라이버를 로드한 후 재부팅할 경우, 다음 명령을 실행하여 현재 로드된 드라이버가 올바른 버전인지 확인할 수 있습니다.

```
modinfo qede
```

또는 다음 명령을 실행할 수 있습니다.

```
[root@test1]# ethtool -i eth2
driver: qede
version: 8.4.7.0
firmware-version: mfw 8.4.7.0 storm 8.4.7.0
bus-info: 0000:04:00.2
```

새로운 드라이버를 로드하여도 아직 재부팅 전인 경우에는 `modinfo` 명령을 실행해도 업데이트된 드라이버 정보가 표시되지 않습니다. 이런 경우에는 다음과 같이 `dmesg` 명령을 발급하여 로그 정보를 확인할 수 있습니다. 아래 예에서 마지막 항목이 재부팅 시 활성화되는 드라이버를 나타냅니다.

```
dmesg | grep -i "Cavium" | grep -i "qede"

[10.097526] QLogic FastLinQ 4xxxx Ethernet Driver qede x.x.x.x
[23.093526] QLogic FastLinQ 4xxxx Ethernet Driver qede x.x.x.x
[34.975396] QLogic FastLinQ 4xxxx Ethernet Driver qede x.x.x.x
[34.975896] QLogic FastLinQ 4xxxx Ethernet Driver qede x.x.x.x
[3334.975896] QLogic FastLinQ 4xxxx Ethernet Driver qede x.x.x.x
```

## VMware 드라이버 확인

VMware ESXi 드라이버가 로드되었는지 확인하려면 다음 명령을 발급합니다.

```
esxcli software vib list
```

## 네트워크 연결 테스트

이 섹션에서는 Windows 및 Linux 환경에서 네트워크 연결을 테스트하는 절차를 설명합니다.

---

### 주

강제 링크 속도를 사용하는 경우 어댑터와 스위치가 모두 동일한 속도로 강제 설정되었는지 확인합니다.

---

## Windows 네트워크 연결 테스트

`ping` 명령을 사용하여 네트워크 연결을 테스트합니다.

### 네트워크 연결이 작동 중인지 확인하려면

1. **시작**을 클릭한 후 **실행**을 클릭합니다.
2. **Open(열기)** 상자에 `cmd` 를 입력한 후 **OK(확인)** 를 클릭합니다.
3. 테스트할 네트워크 연결을 보려면 다음 명령을 실행합니다.

```
ipconfig /all
```

4. 다음 명령을 실행한 후 ENTER 키를 누릅니다.

```
ping <ip_address>
```

표시되는 ping 통계는 네트워크 연결이 작동하는지 여부를 나타냅니다.

## Linux 용 네트워크 연결 테스트

이더넷 인터페이스가 작동되어 실행 중인지 확인하려면

1. 이더넷 인터페이스의 상태를 확인하려면 `ifconfig` 명령을 발급합니다.
2. 이더넷 인터페이스에 대한 통계를 확인하려면 `netstat -i` 명령을 발급합니다.

연결이 설정되었는지 확인하려면

1. 네트워크에서 IP 호스트를 Ping 합니다. 명령 행에서 다음 명령을 발급합니다.

```
ping <ip_address>
```

2. ENTER 키를 누릅니다.

표시되는 ping 통계는 네트워크 연결이 작동하는지 여부를 나타냅니다.

운영 체제 GUI 도구나 `ethtool` 명령, `ethtool -s ethX speed SSSS` 를 사용하여 어댑터 연결 속도를 10Gbps 또는 25Gbps 로 강제 설정할 수 있습니다. QL45212 Adapter 에서 두 포트를 모두 동일한 속도인 10Gbps 또는 25Gbps 로 설정합니다.

## Hyper-V 를 이용한 Microsoft 가상화

Microsoft 가상화는 Windows Server 2012 R2 를 위한 하이퍼바이저 가상화 시스템입니다. Hyper-V 에 대한 자세한 내용은 다음 링크를 참조하십시오.

<https://technet.microsoft.com/en-us/library/Dn282278.aspx>

## Linux 관련 문제

**문제 :** 드라이버 소스 코드를 컴파일할 때 오류가 나타납니다.

**해결 방법 :** 일부 Linux 배포판 설치하는 기본적으로 개발 도구 및 커널 소스를 설치하지 않습니다. 드라이버 소스 코드를 컴파일하기 전에 사용하고 있는 Linux 배포용 개발 도구가 설치되어 있는지 확인하십시오.

## 기타 문제

**문제 :** QL45212 Adapter 가 종료되고 어댑터의 팬에 장애가 있음을 알리는 오류 메시지가 나타납니다.

**해결 방법 :** 영구적인 손상을 방지하기 위해 QL45212 Adapter 가 의도적으로 종료될 수 있습니다. Cavium 기술 지원에 지원을 요청하십시오.



## 디버그 데이터 수집

표 10-1의 명령을 사용하여 디버그 데이터를 수집합니다.

**표 10-1. 디버그 데이터 수집 명령**

| 디버그 데이터     | 설명                      |
|-------------|-------------------------|
| dmesg-T     | 커널 로그                   |
| ethtool-d   | 레지스터 덤프                 |
| sys_info.sh | 시스템 정보, 드라이버 번들에서 사용 가능 |

# A 어댑터 LED

표 A-1 에는 어댑터 포트 링크 및 작동 상태를 나타내는 LED 표시등이 나와 있습니다 .

**표 A-1. 어댑터 포트 링크 및 작동 LED**

| 포트 LED | LED 상태      | 네트워크 상태                    |
|--------|-------------|----------------------------|
| 링크 LED | 꺼짐<br>켜져 있음 | 링크 없음 ( 케이블 연결 안 됨 )<br>연결 |
| 작동 LED | 꺼짐<br>깜박임   | 포트 작동 없음<br>포트 작동          |

# B 케이블 및 광학 모듈

이 부록에서는 지원되는 케이블 및 광학 모듈에 대해 다음 정보를 제공합니다.

- 지원되는 사양
- 테스트를 거친 케이블 및 광학 모듈
- 테스트를 거친 스위치

## 지원되는 사양

QL45212 Adapters 는 SFF8024 를 준수하는 다양한 케이블 및 광학 모듈을 지원합니다. 특정 폼팩터 규정 준수는 다음과 같습니다.

- SFP:
  - SFF8472( 메모리 맵용 )
  - SFF8419 또는 SFF8431( 저속 신호와 전력 )
- QSFP(Quad small form factor pluggable):
  - SFF8636( 메모리 맵용 )
  - SFF8679 또는 SFF8436( 저속 신호와 전력 )
- 광학 모듈 전기 입력/출력, ACC(Active Copper 케이블), AOC(능동형 광학 케이블):
  - 10G—SFF8431 제한 인터페이스
  - 25G—IEEE802.3by Annex 109B(25GAUI)

## 테스트를 거친 케이블 및 광학 모듈

Cavium 은 규정 준수 요건을 충족하는 모든 케이블 또는 광학 모듈이 QL45212 Adapters 와 함께 작동할 것이라 보장하지 않습니다 . QL45212 Adapter 는 3m DAC 및 30m AOC 를 지원하지만 25G SR 광학 모듈은 지원하지 않습니다 . Cavium 은 표 B-1 에 나열된 케이블을 사용하여 QL45212 어댑터의 상호 운용성 테스트를 마쳤습니다 .

표 B-1. 테스트를 거친 케이블 및 광학 모듈

| 속도 / 폼팩터             | 제조업체      | 부품 번호      | 유형            | 케이블 길이 <sup>a</sup> | 게이지 |
|----------------------|-----------|------------|---------------|---------------------|-----|
| <b>케이블</b>           |           |            |               |                     |     |
| 10G DAC <sup>b</sup> | Dell      | 407-BBBK   | SFP 2 측 10G   | 1                   | 30  |
|                      |           | 407-BBBI   | SFP 2 측 10G   | 3                   | 26  |
|                      | Cisco     | COPQAA4JAA | SFP 2 측 10G   | 1                   | 30  |
|                      |           | COPQAA6JAA | SFP 2 측 10G   | 3                   | 26  |
|                      | HP®       | 2074260-2  | SFP 2 측 10G   | 1                   | 26  |
|                      |           | AP784A     | SFP 2 측 10G   | 3                   | 26  |
| 25G DAC              | Amphenol® | NDCCGF0001 | SFP28 - SFP28 | 1                   | 30  |
|                      |           | NDCCGF0003 | SFP28 - SFP28 | 3                   | 30  |
|                      |           | NDCCGJ0003 | SFP28 - SFP28 | 3                   | 26  |
|                      | HP        | 844474-B21 | SFP28 - SFP28 | 1                   | 26  |
|                      |           | 844477-B21 | SFP28 - SFP28 | 3                   | 26  |
| <b>광학 솔루션</b>        |           |            |               |                     |     |
| 10G AOC <sup>c</sup> | Dell      | 470-ABLV   | SFP 10G AOC   | 2                   | N/A |
|                      |           | 470-ABLZ   | SFP 10G AOC   | 3                   | N/A |
|                      |           | 470-ABLT   | SFP 10G AOC   | 5                   | N/A |
|                      |           | 470-ABML   | SFP 10G AOC   | 7                   | N/A |
|                      |           | 470-ABLU   | SFP 10G AOC   | 10                  | N/A |
|                      |           | 470-ABMD   | SFP 10G AOC   | 15                  | N/A |
|                      |           | 470-ABMJ   | SFP 10G AOC   | 15                  | N/A |

**표 B-1. 테스트를 거친 케이블 및 광학 모듈 (계속)**

| 속도 / 폼팩터 | 제조업체      | 부품 번호        | 유형        | 케이블 길이 <sup>a</sup> | 게이지 |
|----------|-----------|--------------|-----------|---------------------|-----|
| 25G AOC  | InnoLight | TF-PY003-N00 | SFP28 AOC | 3                   | N/A |
|          |           | TF-PY020-N00 | SFP28 AOC | 20                  | N/A |

<sup>a</sup> 케이블 길이의 단위는 미터 (m) 로 표시됩니다 .

<sup>b</sup> DAC 는 직접 연결 케이블 (Direct Attach Cable) 의 약어입니다 .

<sup>c</sup> AOC 는 액티브 광학 케이블 (Active Optical Cable) 의 약어입니다 .

## 테스트를 거친 스위치

표 B-2 는 QL45212 Adapters 와 상호 운용성 테스트를 거친 스위치를 나열한 것입니다 . 이 목록은 제품 출시 시점에 사용 가능한 스위치를 기준으로 한 것이며 , 시간의 경과에 따라 새로운 스위치가 출시되거나 단종되는 스위치가 있을 때 변경될 수 있습니다 .

**표 B-2. 상호 운용성 테스트를 거친 스위치**

| 제조업체      | 이더넷 스위치 모델      |
|-----------|-----------------|
| Arista    | 7060X           |
|           | 7160            |
| Cisco     | Nexus 3132      |
|           | Nexus 3232C     |
|           | Nexus 5548      |
|           | Nexus 5596T     |
|           | Nexus 6000      |
| Dell EMC  | S6100           |
|           | Z9100           |
| HPE       | FlexFabric 5950 |
| Mellanox® | SN2410          |
|           | SN2700          |



# C Dell Z9100 스위치 구성

QL45212 Adapters 는 Dell Z9100 이더넷 스위치와 연결할 수 있도록 지원합니다. 단, 자동 협상 프로세스가 표준화될 때까지는 25Gbps 의 속도로 어댑터에 연결할 수 있도록 수동으로 스위치를 구성해야 합니다.

**QL45212 Adapter 를 25Gbps 의 속도로 연결하도록 Dell Z9100 스위치 포트를 구성하는 방법은 다음과 같습니다.**

1. 관리 워크스테이션과 스위치 사이에 시리얼 포트 연결을 구성합니다.
2. 다음과 같이 명령 행 세션을 연 다음 스위치에 로그인합니다.

```
Login: admin
Password: admin
```

3. 스위치 포트 구성을 활성화합니다.

```
Dell> enable
Password: xxxxxxx
Dell# config
```

4. 구성할 모듈과 포트를 지정합니다. 다음 예에서는 모듈 1, 포트 5 를 사용합니다.

```
Dell(conf)#stack-unit 1 port 5 ?
portmode Set portmode for a module
Dell(conf)#stack-unit 1 port 5 portmode ?
dual Enable dual mode
quad Enable quad mode
single Enable single mode
Dell(conf)#stack-unit 1 port 5 portmode quad ?
speed Each port speed in quad mode
Dell(conf)#stack-unit 1 port 5 portmode quad speed ?
10G Quad port mode with 10G speed
25G Quad port mode with 25G speed
Dell(conf)#stack-unit 1 port 5 portmode quad speed 25G
```

어댑터 링크 속도를 변경하는 방법에 대한 자세한 내용은 [157 페이지의 "네트워크 연결 테스트"](#) 를 참조하십시오 .

5. 포트가 25Gbps 의 속도로 동작하는지 확인합니다 .

```
Dell# Dell#show running-config | grep "port 5"
stack-unit 1 port 5 portmode quad speed 25G
```

6. 스위치 포트 5 에서 자동 협상을 비활성화하려면

- a. 스위치 포트 인터페이스 ( 모듈 1, 포트 5, 인터페이스 1) 를 지정한 후 자동 협상 상태를 확인합니다 .

```
Dell(conf)#interface tw 1/5/1

Dell(conf-if-tf-1/5/1)#intf-type cr4 ?
autoneg Enable autoneg
```

- b. 자동 협상을 비활성화합니다 .

```
Dell(conf-if-tf-1/5/1)#no intf-type cr4 autoneg
```

- c. 자동 협상이 비활성화되었는지 확인합니다 .

```
Dell(conf-if-tf-1/5/1)#do show run interface tw 1/5/1
!
interface twentyFiveGigE 1/5/1
no ip address
mtu 9416
switchport
flowcontrol rx on tx on
no shutdown
no intf-type cr4 autoneg
```

Dell Z9100 스위치 구성에 대한 자세한 내용은 Dell 지원 웹 사이트에서 *Dell Z9100 스위치 구성 설명서*를 참조하십시오 .

[support.dell.com](http://support.dell.com)



# 용어

## 고급 구성 및 전원 인터페이스

ACPI 섹션을 참조하십시오.

## 대상

SCSI 세션의 스토리지 장치 엔드포인트. 개시 장치는 대상으로부터 데이터를 요청합니다. 대상은 일반적으로 디스크 드라이브, 테이프 드라이브 또는 기타 미디어 장치입니다. 일반적으로 SCSI 주변 장치는 대상이지만, 어댑터는 경우에 따라 대상일 수 있습니다. 한 대상이 다수의 LUN 을 포함할 수 있습니다.

대상은 개시 장치 (호스트 시스템) 의 요청에 응답하는 장치입니다. 주변 장치는 대상이지만, 일부 명령 (예 : SCSI COPY 명령) 의 경우 주변 장치가 개시 장치로 작동할 수도 있습니다.

## 대역폭

특정 전송율로 전송될 수 있는 데이터의 크기를 측정하는 것입니다. 1Gbps 또는 2Gbps 파이버 채널 포트는 연결되어 있는 장치에 따라 1Gbps 또는 2Gbps 의 실제 수치율로 송수신할 수 있습니다. 이것은 각각 106MB 와 212MB 의 실제 대역폭 값에 해당합니다.

## 드라이버

파일 시스템과 물리적 데이터 기억장치 또는 네트워크 미디어를 서로 연결해주는 소프트웨어.

## 어댑터

호스트 시스템과 대상 장치를 서로 연결해주는 보드. 어댑터는 호스트 버스 어댑터, 호스트 어댑터 및 보드와 동일한 의미로 사용됩니다.

## 어댑터 포트

어댑터 보드의 포트

## 이더넷

컴퓨터끼리 정보를 전송하는 데 가장 널리 사용되는 LAN 기술로서 일반적으로 전송 속도가 10~100Mbps 에 이릅니다.

## 장치

**대상** (일반적으로 디스크 드라이브). 디스크 드라이브, 테이프 드라이브, 프린터 또는 키보드처럼 시스템에 설치되거나 연결되는 하드웨어. 파이버 채널에서는 *대상 장치*.

## 정보 프레임

장거리 전송에서 전송 성능을 높이기 위한 고성능 네트워크에 사용되는 큰 IP 프레임. 정보 프레임은 일반적으로 기가비트 이더넷의 경우 9,000 바이트를 의미하지만, IP MTU 를 통해 전송되는 것 (이더넷에서는 1,500 바이트) 을 지칭할 수 있습니다.

## ACPI

*ACPI(Advanced Configuration and Power Interface)* 사양은 통합 운영 체제 중심의 장치 구성 및 전원 관리를 위한 개방형 표준을 제공합니다. ACPI는 하드웨어 검색, 구성, 전원 관리 및 모니터링을 위한 플랫폼에 독립적인 인터페이스를 정의합니다. 이 사양은 ACPI를 구현하는 시스템을 설명하는 데 사용되는 용어인 OSPM(Operating System-directed configuration and Power Management)의 중심이 되는 사양으로, 레거시 펌웨어 인터페이스에서 장치 관리 책임을 없애줍니다.

## ARI(대체 라우팅 -ID 해석)

ARI 섹션을 참조하십시오.

## ARI

ARI(대체 라우팅 -ID 해석) PCI-SIG ARI는 단일 PCIe 장치에서 최대 256개의 PF(물리적 기능)를 지원하기 위한 메커니즘을 제공합니다. 현재 OS에서는 시스템 BIOS에서 ARI가 활성화되어 있으면 최대 16PF(장치당)를 사용할 수 있으며, ARI가 비활성화되어 있으면 최대 8PF(장치당)를 사용할 수 있습니다.

## BAR

Base Address Register. 장치에서 사용되는 메모리 주소나 포트 주소의 오프셋을 유지하는 데 사용됩니다. 일반적으로 메모리 주소 BAR은 실제 RAM에 있어야 하는 반면, I/O 공간 BAR은 어느 메모리 주소에든 상주할 수 있습니다(실제 메모리 외에도 가능).

## Base Address Register

BAR 섹션을 참조하십시오.

## Basic Input Output System

BIOS 섹션을 참조하십시오.

## BIOS

Basic Input Output System. 일반적으로 플래시 PROM에서 하드웨어와 운영 체제 사이의 인터페이스 역할을 하는 프로그램 또는 유틸리티로서 시작 시 어댑터부터 부팅하도록 설정할 수 있습니다.

## Data Center Bridging

DCB 섹션을 참조하십시오.

## Data Center Bridging Exchange

DCBX 섹션을 참조하십시오.

## DCB

Data Center Bridging. 데이터 센터의 프로토콜과 응용프로그램 요구 사항을 충족하기 위해 기존 802.1 브리지 사양에 개선 사항을 제공합니다. 기존의 고성능 데이터 센터가 일반적으로 다른 연결 계층 기술(스토리지의 경우 파이버 채널, 네트워크 관리 및 LAN 연결의 경우 이더넷)에서 실행되는 다중 응용프로그램별 네트워크로 구성되기 때문에, DCB에서는 단일 실제 인프라를 통해 모든 응용프로그램을 실행할 수 있는 수렴형 네트워크 배포를 위해 802.1 브리지를 활성화합니다.

## DCBX

Data Center Bridging Exchange. 연결된 피어와 직접 구성 정보를 교환하기 위해 DCB 장치가 사용하는 프로토콜. 잘못된 구성 값과 피어의 구성에 대해서도 프로토콜을 사용할 수 있습니다.

## DHCP

Dynamic Host Configuration Protocol. IP 네트워크상의 컴퓨터가 요청된 후에만 컴퓨터에 대한 정보를 가진 서버에서 구성을 추출할 수 있도록 합니다.

## Dynamic Host Configuration Protocol

**DHCP** 섹션을 참조하십시오 .

## eCore

OS 와 하드웨어 및 펌웨어 사이의 계층 . 장치별로 다르며 OS 와는 무관합니다 . eCore 코드에 OS 서비스가 필요한 경우에는 ( 메모리 할당 , PCI 구성 공간 액세스 등 ) OS 계층에 구현된 추상적인 OS 기능을 호출할 수 있습니다 . eCore 흐름은 하드웨어에서 ( 예 : 인터럽트 신호를 통해 ), 혹은 드라이버의 OS 계층에서 ( 예 : 로드 및 언로드 데이터의 로드 및 언로드를 통해 ) 구동될 수도 있습니다 .

## EEE

Energy Efficient Ethernet( 에너지 효율 이더넷 ). 컴퓨터 네트워킹 표준의 연선 및 백플레인 이더넷에 대한 개선 사항으로 데이터 활동이 적은 기간 동안 전력 소모가 감소합니다 . 이는 기존 장치의 완전한 호환성을 유지하면서 전력 소모를 50% 이상 절감하는 것이 그 의도였습니다 . IEEE(Institute of Electrical and Electronics Engineers) 에서 IEEE 802.3az 태스크 포스를 통해 표준을 개발했습니다 .

## EFI

Extensible Firmware Interface. 운영체제와 플랫폼 펌웨어 간의 소프트웨어 인터페이스를 정의하는 사양 . EFI 는 모든 IBM PC- 호환 PC 에 존재하는 이전 BIOS 펌웨어 인터페이스를 대체합니다 .

## energy-efficient Ethernet

**EEE** 섹션을 참조하십시오 .

## Enhanced Transmission Selection

**ETS** 섹션을 참조하십시오 .

## ETS

Enhanced Transmission Selection. 트래픽 클래스 사이에서 대역폭 할당을 지원하도록 전송 선택 향상을 규정하는 표준 . 트래픽 클래스에 제공된 로드가 할당된 대역폭을 사용하지 않으면 향상된 전송 선택에서 다른 클래스가 사용 가능한 대역폭을 사용할 수 있도록 허용합니다 . 대역폭 - 할당 우선 순위는 엄격한 우선 순위와 함께 공존합니다 . ETS 에는 대역폭 할당을 지원하기 위해 관리되는 개체를 포함합니다 . 자세한 내용은

<http://ieee802.org/1/pages/802.1az.html>

## Extensible Firmware Interface

**EFI** 섹션을 참조하십시오 .

## FCoE

Fibre Channel over Ethernet. 파이버 채널 프레임을 Layer 2 이더넷 프레임 내에 캡슐화하여 기존의 파이버 채널 스토리지 네트워킹 트래픽이 이더넷을 통해 이동할 수 있도록 , T11 표준 기구에서 정의한 새로운 기술입니다 . 자세한 내용은 [www.fcoe.com](http://www.fcoe.com) 을 방문하십시오 .

## Fibre Channel over Ethernet

**FCoE** 섹션을 참조하십시오 .

## File Transfer Protocol

**FTP** 섹션을 참조하십시오 .

## FTP

File Transfer Protocol. 인터넷 같은 TCP 기반 네트워크를 통해 호스트끼리 파일을 전송하는 데 사용되는 표준 네트워크 프로토콜 . 대역내 펌웨어 업로드보다 빠르게 완료되는 대역외 펌웨어 업로드에는 FTP 가 필요합니다 .

## Human Interface Infrastructure

[HII](#) 섹션을 참조하십시오 .

### HII

Human Interface Infrastructure. 사용자 입력 , 현지화된 문자열 , 글꼴 및 양식을 관리하기 위한 사양 (UEFI 2.1 의 일부 ) 으로 , OEM 이 사전 부팅 구성을 위한 그래픽 인터페이스를 개발할 수 있게 해 줍니다 .

### IEEE

Institute of Electrical and Electronics Engineers. 전기와 관련된 기술 발전을 위한 국제 비영리 단체

### Internet Protocol

[IP](#) 섹션을 참조하십시오 .

### Internet Small Computer System Interface

[iSCSI](#) 섹션을 참조하십시오 .

### IP

Internet Protocol. 인터넷을 통해 한 컴퓨터에서 다른 컴퓨터로 데이터를 전송하는 방식 . IP 는 패킷의 형태를 규정한 것으로 , *데이터그램* 및 주소 지정 구성표로도 불립니다 .

### IQN

iSCSI 의 정규화된 이름 . 개시 장치 제조업체와 고유 장치 이름 섹션을 기반으로 하는 iSCSI 노드 이름 .

### iSCSI

Internet Small Computer System Interface. 이더넷 연결을 통해 전송하기 위해 데이터를 IP 패킷으로 캡슐화하는 프로토콜 .

### iSCSI Qualified Name

[IQN](#) 섹션을 참조하십시오 .

### Large Send Offload

[LSO](#) 섹션을 참조하십시오 .

## Layer 2

다중 계층 통신 모델인 OSI(Open Systems Interconnection) 의 데이터 링크 계층을 지칭합니다 . 데이터 링크 계층의 기능은 네트워크에서 실제 링크를 통해 데이터를 이동하는 것이며 , 이 경우 스위치는 메시지 대상을 확인하기 위해 대상 MAC 주소를 사용하여 Layer 2 레벨에서 데이터 메시지를 리디렉션합니다 .

### Link Layer Discovery Protocol

[LLDP](#) 섹션을 참조하십시오 .

### LLDP

벤더 중립적 Layer 2 프로토콜로 네트워크 장치가 로컬 네트워크의 ID 및 기능을 어드버타이즈하도록 합니다 . 이 프로토콜은 Cisco Discovery Protocol, Extreme Discovery Protocol 및 Nortel Discovery Protocol( 일명 SONMP) 과 같은 독점 프로토콜을 대체합니다 .

LLDP 를 통해 수집된 정보는 장치에 저장되고 SNMP 를 사용하여 쿼리될 수 있습니다 . LLDP 활성화 네트워크의 토폴로지는 호스트 크롤링과 데이터베이스 쿼리를 통해 검색할 수 있습니다 .

### LSO

Large Send Offload. TCP/IP 네트워크 스택이 ( 최대 64KB 의 ) 큰 TCP 메시지를 작성한 후에 어댑터로 보낼 수 있도록 해주는 LSO 이더넷 어댑터 기능 . 어댑터 하드웨어는 메시지를 유선 전송 가능한 더 작은 데이터 패킷 ( 프레임 ) 으로 조각화합니다 . 표준 이더넷 프레임은 최대 1,500 바이트 , 점보 이더넷 프레임은 최대 9,000 바이트입니다 . 조각화 프로세스 덕분에 서버 CPU 가 큰 TCP 메시지를 지원되는 프레임 크기에 적합한 작은 패킷으로 조각화할 필요가 없습니다 .

## Maximum Transmission Unit

**MTU** 섹션을 참조하십시오 .

## Message Signaled Interrupts

**MSI, MSI-X** 섹션을 참조하십시오 .

### MSI, MSI-X

Message Signaled Interrupts. PCI 2.2 이상 버전과 PCI Express 에서 메시지 신호 인터럽트 (MSI) 를 지원하기 위한 PCI 확장 슬롯 2 개 중 1 개 . MSI 는 핀 어설션 또는 디어설션을 에뮬레이션할 수 있는 특별한 메시지를 통해 인터럽트 신호를 생성하는 대체 방법입니다 .

장치에서 (PCI 3.0 에 정의된 ) MSI-X 를 사용하여 1~2,048 개 사이의 인터럽트를 할당할 수 있으며 , 각각의 인터럽트 구분 데이터와 주소 레지스터가 제공됩니다 . MSI 의 옵션 기능 (64 비트 주소 지정 및 인터럽트 마스크 ) 은 MSI-X 에서는 필수 사항입니다 .

### MTU

Maximum Transmission Unit. 지정된 통신 프로토콜 계층이 전송할 수 있는 가장 큰 패킷 (IP 데이터그램 ) 의 크기 (바이트 단위 ) 를 말합니다 .

## Network Interface Card

**NIC** 섹션을 참조하십시오 .

### NIC

Network Interface Card. 전용 네트워크 연결을 지원하기 위해 설치되는 컴퓨터 카드 .

## NIC Partitioning

**NPAR** 섹션을 참조하십시오 .

## Non-volatile Random Access Memory

**NVRAM** 섹션을 참조하십시오 .

## NPAR

**NIC Partitioning**. 단일 NIC 포트를 여러 개의 실제 기능 또는 파티션으로 나누는 것으로 , 분할된 부분은 각각 사용자가 구성할 수 있는 대역폭과 개인 설정 ( 인터페이스 유형 ) 이 있습니다 . 개인 설정에는 **NIC**, **FCoE** 및 **iSCSI** 가 포함됩니다 .

## NVRAM

**Non-volatile Random Access Memory**. 전원을 분리했을 때도 데이터 ( 구성 설정 ) 를 유지하는 메모리의 유형 . **NVRAM** 설정을 수동으로 구성하거나 파일에서 복원할 수 있습니다 .

## OFED™

**OpenFabrics Enterprise Distribution**. RDMA 및 커널 바이패스 애플리케이션에 대한 오픈 소스 소프트웨어입니다 .

## PCI™

**Peripheral Component Interface**. Intel® 이 도입한 32 비트 로컬 버스 사양 .

## PCI Express(PCIe)

이더넷 네트워크 성능을 강화하여 이전 PCI 및 PCI-X 데스크톱과 서버 슬롯의 성능을 뛰어넘은 3 세대 I/O 표준 .

## PF

**Physical Function**.

## QoS

**Quality of Service**. 우선 순위를 설정하고 대역폭을 할당해 가상 포트에서 데이터를 전송할 때 병목 현상을 방지하고 비즈니스 연속성을 보장하기 위해 사용되는 방법을 말합니다 .

## Quality of Service

[QoS](#) 섹션을 참조하십시오 .

## RDMA

Remote Direct Memory Access. 네트워크를 통해 하나의 노드를 직접 다른 노드의 메모리에 쓸 수 있는 기능 ( 주소 및 크기 의미 체계 포함 ). 이 기능은 [VI](#) 네트워크에서 매우 중요합니다 .

## Reduced Instruction Set Computer

[RISC](#) 섹션을 참조하십시오 .

## Remote Direct Memory Access

[RDMA](#) 섹션을 참조하십시오 .

## RISC

Reduced Instruction Set Computer. 컴퓨터 명령어 수를 줄여 처리 속도를 높인 컴퓨터 마이크로프로세서 .

## RDMA over Converged Ethernet

[RoCE](#) 섹션을 참조하십시오 .

## RoCE

RDMA over Converged Ethernet. 수렴형 또는 비수렴형 이더넷 네트워크를 통해 RDMA(Remote Direct Memory Access) 를 허용하는 네트워크 프로토콜 . RoCE 는 동일한 이더넷 브로드캐스트 도메인에 있는 두 개의 호스트 사이에 통신을 허용하는 링크 계층 프로토콜입니다 .

## SCSI

Small Computer System Interface. 하드 드라이브, CD 드라이브, 프린터 및 스캐너와 같은 장치를 컴퓨터에 연결하는 데 사용되는 고속 인터페이스 . SCSI 는 단일 컨트롤러를 사용하여 많은 장치를 연결할 수 있습니다 . SCSI 컨트롤러 버스에서 개별 식별 번호를 기준으로 각 장치에 액세스합니다 .

## SerDes

Serializer/Deserializer. 고속 통신에서 제한된 입 / 출력을 보상할 목적으로 널리 사용되는 한 쌍의 기능 블록 . 이 블록은 직렬 데이터와 병렬 인터페이스 사이에서 각 방향으로 전송되는 데이터를 변환합니다 .

## Serializer/Deserializer

[SerDes](#) 섹션을 참조하십시오 .

## Single Root Input/Output Virtualization

[SR-IOV](#) 섹션을 참조하십시오 .

## Small Computer System Interface

[SCSI](#) 섹션을 참조하십시오 .

## SR-IOV

Single Root Input/Output Virtualization. 단일 PCIe 장치가 여러 개의 구분된 실제 PCIe 장치로 나타나도록 해주는 PCI SIG 의 사양 . SR-IOV 는 성능, 상호 운용성 및 관리성을 위해 PCIe 리소스의 격리를 허용합니다 .

## TCP

Transmission Control Protocol. 인터넷 프로토콜을 통해 데이터를 패킷으로 묶어 전송하기 위한 일련의 규칙 .

## TCP/IP

Transmission Control Protocol/Internet Protocol. 인터넷의 기본 통신 언어 .

## TLV

Type-Length-Value. 프로토콜 내부에서 요소로 인코딩될 수 있는 선택적 정보. 유형 및 길이 필드는 크기가 고정되어 있고 (일반적으로 1~4 바이트), 값 필드는 크기가 가변적입니다. 이런 필드는 다음과 같이 사용됩니다.

- Type(유형)—메시지의 이 부분이 나타내는 필드의 종류를 표시하는 숫자 코드.
- Length(길이)—값 필드의 크기 (일반적으로 바이트 단위).
- Value(값)—메시지의 이 부분에 대한 데이터를 포함한 가변 크기의 바이트 집합.

## Transmission Control Protocol

TCP 섹션을 참조하십시오.

## Transmission Control Protocol/Internet Protocol

TCP/IP 섹션을 참조하십시오.

## Type-Length-Value

TLV 섹션을 참조하십시오.

## UDP

User Datagram Protocol. 패킷 시퀀스나 배달을 보장하지 않는 무접속 전송 프로토콜. 이 프로토콜은 IP 바로 위에서 작동합니다.

## UEFI

Unified Extensible Firmware Interface. Windows 또는 Linux 같은 운영 체제에 대한 사전 부팅 환경 (시스템 전원을 켜 후, 운영 체제가 시작되기 전)의 시스템 핸드오프 제어를 돕는 인터페이스를 세부적으로 묘사한 사양. UEFI는 부팅 시 운영 체제와 플랫폼 펌웨어 간에 깔끔한 인터페이스를 제공하며, 애드인 카드 초기화를 위해 아키텍처 - 독립적 메커니즘을 지원합니다.

## Unified Extensible Firmware Interface

UEFI 섹션을 참조하십시오.

## User Datagram Protocol

UDP 섹션을 참조하십시오.

## VF

Virtual Function.

## VI

Virtual Interface. 파이버 채널과 기타 통신 프로토콜에서 원격 직접 메모리 액세스를 위한 이니셔티브. 클러스터링과 메시징에 사용됩니다.

## Virtual Interface

VI 섹션을 참조하십시오.

## Virtual Logical Area Network

VLAN 섹션을 참조하십시오.

## Virtual Machine

VM 섹션을 참조하십시오.

## VLAN

Virtual LAN(Logical Area Network). 실제 위치와는 무관하게 같은 배선에 연결되어 있는 것처럼 통신하고 공통적인 요구사항을 가진 호스트로 구성된 그룹. VLAN은 실제 LAN과 같은 속성을 지니고 있지만, 엔드 스테이션들이 같은 LAN 세그먼트에 위치해 있지 않더라도 이들을 함께 그룹화할 수 있습니다. VLAN을 사용하면 장치의 위치를 실제로 이동하지 않고도 소프트웨어를 통해 네트워크를 재구성할 수 있습니다.

## VM

Virtual Machine. 실제 머신처럼 프로그램을 실행하는 머신 (컴퓨터)의 소프트웨어 구현.

## Wake on LAN

[WoL](#) 섹션을 참조하십시오 .

## WoL

Wake on LAN. 대개 네트워크상의 다른 컴퓨터에서 실행되는 간단한 프로그램을 통해 전송되는 네트워크 메시지에 의해 어떤 컴퓨터를 원격으로 켜거나 절전 모드를 해제할 수 있도록 지원하는 이더넷 컴퓨터 네트워킹 표준 .





본사 Cavium, Inc. 2315 N. First Street San Jose, CA 95131 408-943-7100

인터내셔널 오피스 영국 | 아일랜드 | 독일 | 프랑스 | 인도 | 일본 | 중국 | 홍콩 | 싱가포르 | 대만 | 이스라엘

Copyright © 2015–2018 Cavium, Inc. 전세계 판권 본사 소유. QLogic 코퍼레이션은 전적으로 Cavium, Inc. 의 자회사입니다. Cavium, FastLinQ, QConvergeConsole, QLogic 및 SmartAN 은 Cavium, Inc. 의 등록상표입니다. 기타 모든 브랜드명 및 제품명은 해당 명칭을 소유한 회사의 상표 또는 등록상표입니다.

본 문서는 참고용으로만 제공되며 오류가 있을 수 있습니다. Cavium 은 본 문서, 제품 설계 또는 사양을 사전 고지 없이 변경할 수 있는 권리가 있습니다. Cavium 은 명시적이든 묵시적이든 어떤 유형의 보증도 부인하며, 귀하가 본 문서에 언급된 결과나 성능을 달성할 것이라고 보장하지 않습니다. Cavium 의 향후 방향과 목표에 대해 언급한 모든 내용은 사전 고지 없이 변경 또는 철회할 수 있으며, 오직 목표와 목적만을 의미합니다.

