

# Dell Calibration Assistant

## ユーザーズ ガイド

モデル : Calibration Assistant  
規定モデル : Calibration Assistant

# 注、注意および警告

-  **注**：「注」は、コンピューターをよりよく使いこなすための重要な情報を表します。
-  **注意**：「注意」は指示に従わなければ、ハードウェアが故障する危険性、またはデータが消失する危険性を示しています。
-  **警告**：「警告」は物件損害、人的被害または死亡の危険性を表します。

**著作権 © 2019 Dell Inc. 複製を禁ず。** 本製品は、米国および国際著作権および知的所有権により保護されています。Dell™ および Dell ロゴは米国およびその他の司法管轄区における Dell Inc. の商標です。Thunderbolt™ および Thunderbolt™ ロゴは米国およびその他の国における Intel Corporation の商標です。本書に記載されるその他の記号および商品名は、各社の商標です。

2019 - 10

Rev. A00

# 目次

- 概要 ..... 4
  - 始める前に ..... 4
  - Dell Calibration Assistant を使う ..... 5
- Dashboard (ダッシュボード) ..... 6
- Report (レポート) ..... 9
  - Calibrated by CalMAN Ready (CalMAN Ready でキャリブ  
レート) ..... 11
- Scheduler (スケジューラ) ..... 12
  - Resync Display Clock (ディスプレイの時計を再同期) ... 14
- 問題を解決する ..... 15

# 概要

Dell Calibration Assistant は、各種レポートをウェブ投稿できるように HTML 形式で内部キャリブレーションと認証予約、キャリブレーションおよび認証結果のレビュー、認証結果のレビュー、キャリブレーションおよび認証レポートの作成ができるように設計されたアプリケーションです。

## 始める前に

- 1 コンピューターに Dell UP2720Q モニターを接続しておきます。
- 2 次のサイトから Dell Calibration Assistant ソフトウェアをダウンロードします。  
<https://www.dell.com/UP2720Q>
- 3 モニターの Thunderbolt™ 3 アップストリームポートからコンピューターやノートブックパソコンに Thunderbolt™ 3 Active ケーブルが接続されているか確認します。
- 4 HDMI 接続または DP 接続になっている場合は、USB Type-C・トゥ・A ケーブルがモニターの Thunderbolt™ 3 アップストリームポートからコンピューターに接続しているか確認してください。

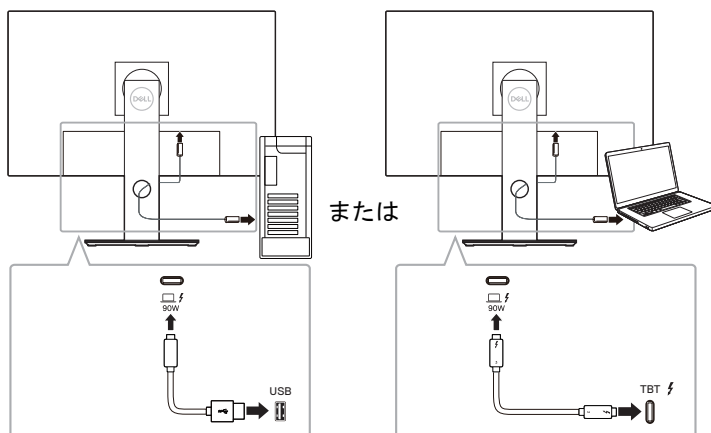

- 注：** Dell Calibration Assistant を起動したときに Thunderbolt™ 3 Active ケーブルまたは USB Type-C・トゥ・A ケーブルが接続されていない場合は、次の画面が表示されます。

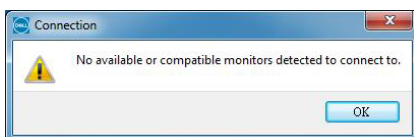

## Dell Calibration Assistant を使う

- 1 アプリケーション アイコンをクリックして Dell Calibration Assistant を起動します。

 **注：Ubuntu では、Dell Calibration Assistant は 64-bit バージョンでしかサポートされません。**

- 2 アプリケーションはホストに接続されたモニターと通信し、モニターの OSD と同期するためのリンクを確立します。

 **注：この処理には数分かかります。**

 **注：内部キャリブレーションまたは認証を行う前に、Dell Calibration Assistant を終了してください。内部キャリブレーションまたは認証を完了したら、ソフトウェアを再起動します。**

 **注：Dashboard（ダッシュボード）または Report（レポート）の情報を更新するには、Dell Calibration Assistant を一度閉じてから再起動してください。**

 **注：次のソフトウェアは、一度に1つずつしか開いて使用することができません。Dell Calibration Assistant、Dell Color Management Software、CalMAN Ready。**

# Dashboard（ダッシュボード）

Dashboard（ダッシュボード）ページでは、キャリブレーション、認証、またはキャリブレーションと認証の両方を行うための予約をするターゲットの Color Space（色空間）を選択できます。

キャリブレーションと認証を行うためにカ Color Space（色空間）を選択するには、次の手順にしたがってください。

- 1 複数のモニターが接続されている場合は、モニター一覧からターゲットのモニターを選択します。

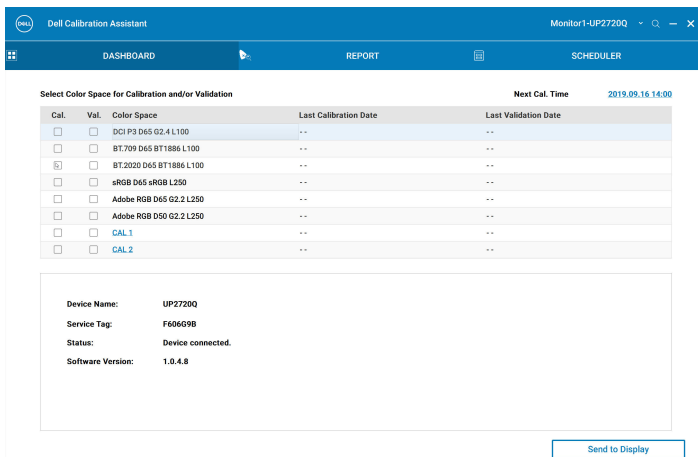

Dell Calibration Assistant | Monitor1-UP2720Q

DASHBOARD | REPORT | SCHEDULER

Select Color Space for Calibration and/or Validation | Next Cal. Time: 2019.09.16 14:00

Cal.	Val.	Color Space	Last Calibration Date	Last Validation Date
<input type="checkbox"/>	<input type="checkbox"/>	DCI P3 D65 G2.4 L100	--	--
<input type="checkbox"/>	<input type="checkbox"/>	BT.709 D65 BT1886 L100	--	--
<input type="checkbox"/>	<input type="checkbox"/>	BT.2020 D65 BT1886 L100	--	--
<input type="checkbox"/>	<input type="checkbox"/>	sRGB D65 sRGB L250	--	--
<input type="checkbox"/>	<input type="checkbox"/>	Adobe RGB D65 G2.2 L250	--	--
<input type="checkbox"/>	<input type="checkbox"/>	Adobe RGB D50 G2.2 L250	--	--
<input checked="" type="checkbox"/>	<input type="checkbox"/>	CAL 1	--	--
<input type="checkbox"/>	<input checked="" type="checkbox"/>	CAL 2	--	--

Device Name: UP2720Q  
Service Tag: F60609B  
Status: Device connected.  
Software Version: 1.0.4.8

Send to Display

- 2 内部キャリブレーション、認証、またはキャリブレーションと認証の両方を行うための予約をする Color Space（色空間）を選択します。

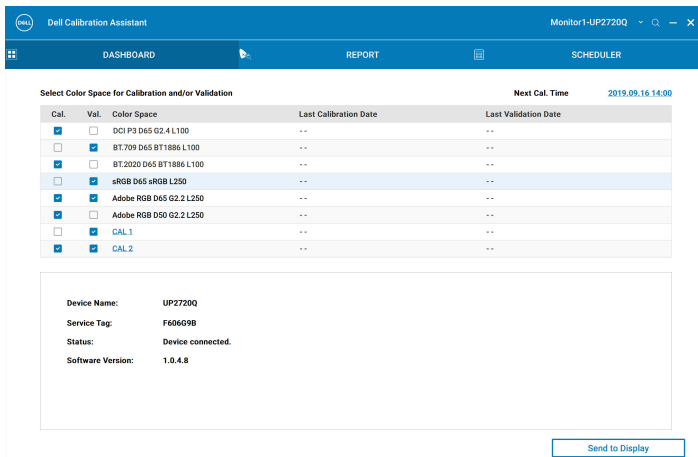

Dell Calibration Assistant | Monitor1-UP2720Q

DASHBOARD | REPORT | SCHEDULER

Select Color Space for Calibration and/or Validation | Next Cal. Time: 2019.09.16 14:00

Cal.	Val.	Color Space	Last Calibration Date	Last Validation Date
<input checked="" type="checkbox"/>	<input type="checkbox"/>	DCI P3 D65 G2.4 L100	--	--
<input type="checkbox"/>	<input checked="" type="checkbox"/>	BT.709 D65 BT1886 L100	--	--
<input checked="" type="checkbox"/>	<input type="checkbox"/>	BT.2020 D65 BT1886 L100	--	--
<input type="checkbox"/>	<input checked="" type="checkbox"/>	sRGB D65 sRGB L250	--	--
<input checked="" type="checkbox"/>	<input checked="" type="checkbox"/>	Adobe RGB D65 G2.2 L250	--	--
<input checked="" type="checkbox"/>	<input type="checkbox"/>	Adobe RGB D50 G2.2 L250	--	--
<input type="checkbox"/>	<input checked="" type="checkbox"/>	CAL 1	--	--
<input checked="" type="checkbox"/>	<input checked="" type="checkbox"/>	CAL 2	--	--

Device Name: UP2720Q  
Service Tag: F60609B  
Status: Device connected.  
Software Version: 1.0.4.8

Send to Display

- 3 ハイパーリンクをクリックすると、CAL 1か CAL 2 のカラースペースのパラメータを編集できます。

Cal.	Val.	Color Space	Last Calibration Date	Last Validation Date
<input checked="" type="checkbox"/>	<input type="checkbox"/>	DCI P3 D65 G2.4 L100	--	--
<input type="checkbox"/>	<input checked="" type="checkbox"/>	BT.709 D65 BT1886 L100	--	--
<input type="checkbox"/>	<input type="checkbox"/>	BT.2020 D65 BT1886 L100	--	--
<input checked="" type="checkbox"/>	<input checked="" type="checkbox"/>	sRGB D65 sRGB L250	--	--
<input checked="" type="checkbox"/>	<input checked="" type="checkbox"/>	Adobe RGB D65 G2.2 L250	--	--
<input type="checkbox"/>	<input type="checkbox"/>	Adobe RGB D50 G2.2 L250	--	--
<input type="checkbox"/>	<input checked="" type="checkbox"/>	CAL 1	--	--
<input checked="" type="checkbox"/>	<input checked="" type="checkbox"/>	CAL 2	--	--

Next Cal. Time: 2019.09.16.14:00

CAL 1 Configuration:  
Color Space: Custom  
White Point: Custom  
Gamma: 1.6  
RED x,y: 0.6800, 0.3200  
GREEN x,y: 0.2649, 0.6900  
BLUE x,y: 0.1500, 0.0500  
WHITE x,y: 0.3457, 0.3887  
Luminance: 100  
Uniformity Compensation: ON

Buttons: SAVE, CANCEL, Send to Display

- 4 **Send to Display (ディスプレイに送る)** をクリックして OSD を更新します。

Cal.	Val.	Color Space	Last Calibration Date	Last Validation Date
<input checked="" type="checkbox"/>	<input type="checkbox"/>	DCI P3 D65 G2.4 L100	--	--
<input checked="" type="checkbox"/>	<input checked="" type="checkbox"/>	BT.709 D65 BT1886 L100	--	--
<input type="checkbox"/>	<input type="checkbox"/>	BT.2020 D65 BT1886 L100	--	--
<input type="checkbox"/>	<input checked="" type="checkbox"/>	sRGB D65 sRGB L250	--	--
<input checked="" type="checkbox"/>	<input checked="" type="checkbox"/>	Adobe RGB D65 G2.2 L250	--	--
<input checked="" type="checkbox"/>	<input type="checkbox"/>	Adobe RGB D50 G2.2 L250	--	--
<input type="checkbox"/>	<input checked="" type="checkbox"/>	CAL 1	--	--
<input checked="" type="checkbox"/>	<input checked="" type="checkbox"/>	CAL 2	--	--

Next Cal. Time: 2019.09.16.14:00

Device Information:  
Device Name: UP2720Q  
Service Tag: F60609B  
Status: Device connected.  
Software Version: 1.0.4.8

Button: Send to Display

- 5 右上隅にある日付と時間のハイパーリンクをクリックし、**Scheduler (スケジュール)** ページを開いてキャリブレーション、認証、またはキャリブレーションと認証の両方を行うための予約を設定します。

注：本書の Service Tag（サービスタグ）と Software Version（ソフトウェアバージョン）は参照用であり、ディスプレイに実際に表示されるものとは異なる場合があります。正確な Service Tag（サービスタグ）と Software Version（ソフトウェアバージョン）はディスプレイを参照してください。

# Report (レポート)

Report (レポート) ページには、最近行ったキャリブレーションと認証の結果が表示されます。

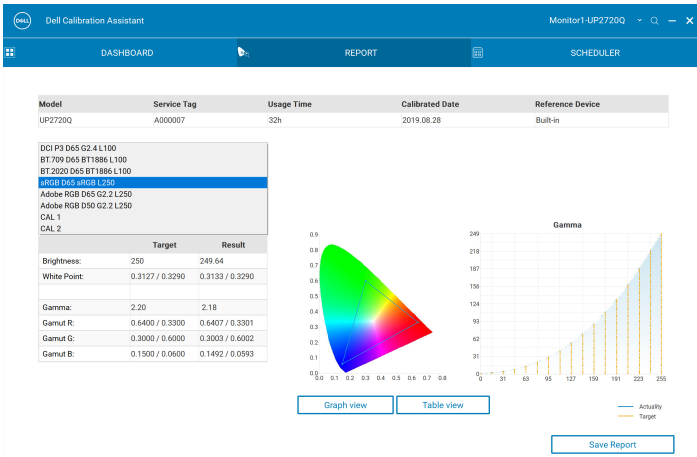
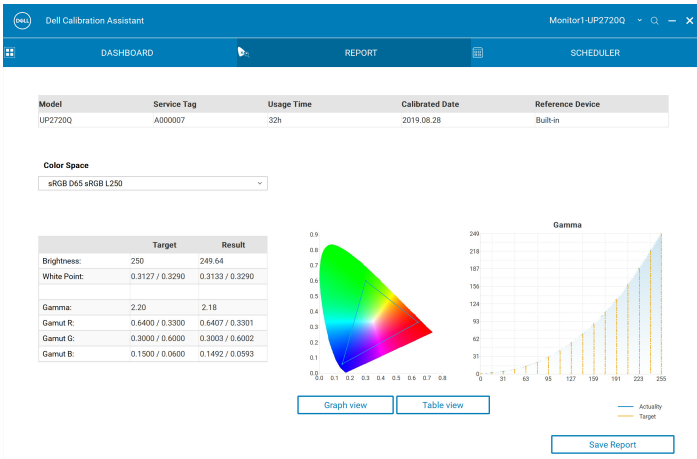

レポートを異なるフォーマットで見するには、**Graph View (グラフビュー)** か **Table View (表ビュー)** のどちらかをクリックしてください。

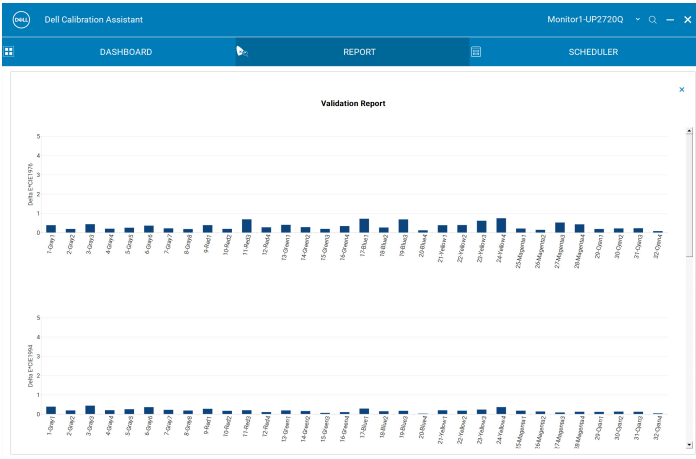

No.	Color Patch	Target	Measured	$\Delta E_{ab}$	$\Delta E_{94}$	$\Delta E_{2000}$	$\Delta H_{ab}$
1	(192, 80, 88)	(75.76, 14.52, 55.00)	(75.82, 14.29, 55.27)	0.22	0.15	0.15	0.09
2	(192, 192, 80)	(78.20, 47.85, 39.01)	(78.27, 47.70, 39.67)	0.52	0.17	0.18	0.28
3	(96, 192, 96)	(72.22, -28.18, -8.70)	(72.24, -28.14, -8.70)	0.17	0.10	0.08	0.14
4	(96, 192, 192)	(58.92, 13.12, -33.41)	(58.01, 13.12, -33.33)	0.05	0.03	0.03	0.02
5	(128, 128, 192)	(62.04, 35.06, -23.45)	(62.16, 35.06, -23.41)	0.13	0.10	0.10	0.09
6	(192, 128, 192)	(100.00, 0.00, 0.00)	(100.00, -0.04, 0.20)	0.13	0.12	0.11	0.03
7	(255, 255, 255)	(12.65, 0.00, 0.00)	(12.65, 0.00, 0.01)	0.20	0.20	0.21	0.00
8	(52, 52, 52)	(27.09, 0.00, 0.00)	(27.28, 0.04, 0.85)	0.40	0.40	0.28	0.00
9	(64, 64, 64)	(40.73, 0.00, 0.00)	(40.80, 0.44, -0.95)	0.20	0.20	0.17	0.00
10	(96, 96, 96)	(53.99, 0.00, 0.00)	(53.65, 0.20, 0.01)	0.45	0.45	0.66	0.00
11	(128, 128, 128)	(65.87, 0.00, 0.00)	(65.91, 0.26, -0.93)	0.21	0.21	0.31	0.00
12	(160, 160, 160)	(77.70, 0.00, 0.00)	(77.68, 0.37, -0.95)	0.26	0.26	0.39	0.00
13	(192, 192, 192)	(89.18, 0.00, 0.00)	(89.26, 0.02, 0.22)	0.37	0.37	0.55	0.00
14	(224, 224, 224)	(100.00, 0.00, 0.00)	(100.01, -0.02, 0.19)	0.23	0.23	0.22	0.00
15	(255, 255, 255)	(25.53, 48.06, 38.04)	(25.76, 47.98, 38.33)	0.20	0.20	0.20	0.00
16	(128, 0, 0)	(45.97, 81.11, 28.66)	(46.14, 81.17, 28.74)	0.40	0.29	0.26	0.32
17	(192, 64, 64)	(53.23, 80.12, 67.18)	(53.36, 80.87, 67.82)	0.21	0.18	0.17	0.05
18	(255, 0, 0)	(68.21, 48.20, 22.69)	(68.28, 48.48, 22.73)	0.70	0.21	0.23	0.34
19	(255, 128, 128)	(46.23, -51.68, 49.88)	(46.25, -51.41, 50.19)	0.29	0.11	0.11	0.08
20	(0, 128, 0)	(68.87, 59.80, 52.45)	(68.99, 59.21, 52.70)	0.42	0.20	0.17	0.41
21	(64, 192, 64)	(87.74, 86.15, 83.15)	(87.76, 86.07, 83.34)	0.29	0.17	0.14	0.25
22	(0, 255, 0)	(90.63, 89.88, 49.69)	(90.61, 89.53, 49.66)	0.21	0.07	0.06	0.19
23	(128, 255, 128)	(112.96, 47.50, 64.72)	(113.09, 46.79, 64.64)	0.35	0.11	0.10	0.20
24	(0, 0, 128)	(35.12, 40.23, -66.98)	(35.23, 39.98, -67.03)	0.73	0.30	0.32	0.53
25	(64, 64, 192)	(32.28, 79.18, -107.88)	(32.12, 79.58, -108.44)	0.28	0.16	0.18	0.24
26	(0, 0, 255)	(59.19, 33.06, -63.40)	(59.20, 33.10, -63.59)	0.70	0.18	0.16	0.01
27	(128, 128, 255)	(51.87, -12.92, 56.65)	(51.92, -12.58, 56.85)	0.13	0.04	0.05	0.04
28	(128, 128, 0)	(75.63, -15.55, 61.60)	(75.75, -15.40, 61.96)	0.40	0.21	0.23	0.37

また、ウェブに掲載できるように HTML 形式でレポートを保存することもできます。

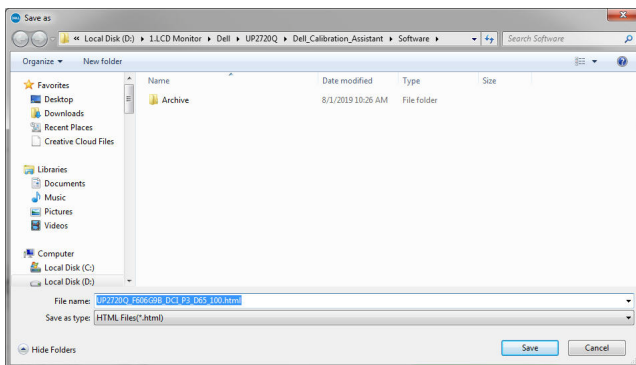

## Calibrated by CalMAN Ready (CalMAN Ready でキャリブレート)

モニターが CalMAN Ready ソフトウェアでキャリブレートされている場合は、Report (レポート) ページに「Calibrated by CalMAN Ready」(CalMAN Ready でキャリブレート) というメッセージが表示されます。

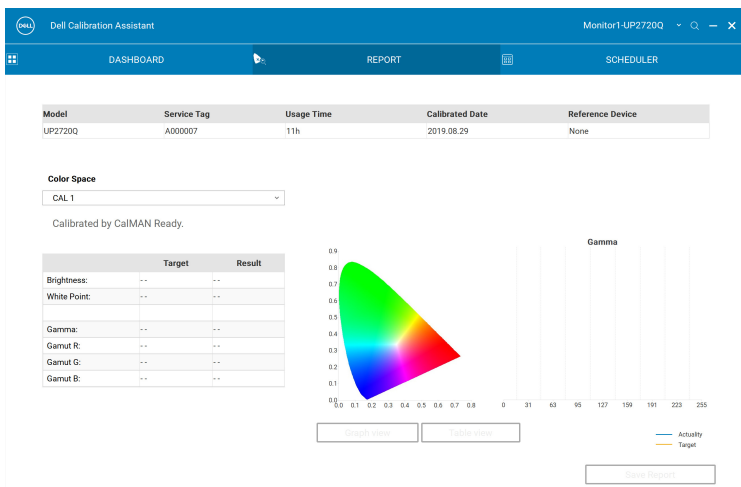

 注：このソフトウェアは、CalMAN Ready で作成されたレポートは表示しません。これらのレポートを表示するには、CalMAN Ready ソフトウェアをお使いください。

# Scheduler（スケジューラ）

Scheduler（スケジューラ）ページでは、キャリブレーション、認証、またはキャリブレーションと認証の両方を行うための予約を設定できます。

キャリブレーションや認証の予約をするには、次の手順に従ってください。

## 1. 予約の選択：

- ・ **Based on Usage Hours（使用時間による）** — 使用時間に基づいたセッションです。
- ・ **Periodic（周期的）** — 設定した間隔に基づいたセッションです。

- Navigation:** DASHBOARD, REPORT, SCHEDULER.
- Schedule Sessions:** Radio buttons for 'Based on Usage Hours' (selected) and 'Periodic'.
- Start Time:** A dropdown menu showing '09:00 AM'.
- Periodic pattern:** Radio buttons for 'Quarterly' (selected), 'Monthly', 'Weekly', and 'Daily'. A sub-form for 'Quarterly' includes dropdowns for 'Quarterly: Feb - May - Aug - Nov', 'Week: 1', and 'Day: Mon'.
- Operation Mode:** Radio buttons for 'Prompt before starting session' (selected) and 'Carry out in sleep mode'.
- Footer:** A note stating '\*Scheduler will not proceed while the execution of Dell Calibration Assistant.' and two buttons: 'Resync Display Clock' and 'Send to Display'.

- 2 **Periodic（周期的）** キャリブレーション、認証、またはキャリブレーションと認証の両方を行うためには、周期パターンと開始時間を設定します。

Screenshot of the Dell Calibration Assistant Scheduler interface. The window title is "Dell Calibration Assistant" and the monitor ID is "Monitor1-UP2720Q". The interface has three tabs: "DASHBOARD", "REPORT", and "SCHEDULER". Under "Schedule Sessions:", "Based on Usage Hours" is unselected and "Periodic" is selected. The "Start Time" is set to "09:00 AM". Under "Periodic pattern:", "Quarterly" is selected, with a sub-menu showing "Quarterly: Feb - May - Aug - Nov", "Weekly: 1", and "Day: Mon". Under "Operation Mode:", "Prompt before starting session" is selected and "Carry out in sleep mode" is unselected. At the bottom, there is a note: "\*Scheduler will not proceed while the execution of Dell Calibration Assistant." and two buttons: "Resync Display Clock" and "Send to Display".

- 3 Operation Mode（操作モード）の選択：

- ・ **Prompt before starting session（セッション開始前に確認）** — 処理を開始する前にユーザーに同意を促します。
- ・ **Carry out in sleep mode（スリープモードで実行）** — モニターがスリープモードの時に自動的に処理が行われます。

- 4 **Send to Display（ディスプレイに送る）** をクリックして、OSD の予約を更新します。

## Resync Display Clock（ディスプレイの時計を再同期）

Resync Display Clock（ディスプレイの時計を再同期）を選択すると、コンピューターとモニターの日付と時間が同期されます。次のような症状が発生したが、**ディスプレイの時計を再同期**することをお勧めします。

- 初めてモニターを設定する。
- 10日以上モニターの電源が入っていません。

# 問題を解決する

一般的な症状	発生した問題	実行可能な解決策
モニターが検出されません	アプリケーションがモニターを検出できず、接続エラーメッセージが表示されます。	<ul style="list-style-type: none"><li>必ず Dell UP2720Q モニターと内蔵された測色計をお使いください。</li><li><b>始める前に</b>の手順にしたがって、Thunderbolt™ 3 Active ケーブルまたは USB Type-C ・ トウ ・ A ケーブルで正しく UP2720Q モニターとコンピューターが接続されていることを確認してください。</li><li>Windows の場合は、Visual Studio 2013 の Visual C++ 再頒布可能パッケージ (x86 32bits) がインストールされていなければなりません。 <a href="https://www.microsoft.com/en-us/download/details.aspx?id=40784">https://www.microsoft.com/en-us/download/details.aspx?id=40784</a>。</li><li>Linux の場合は、次の手順に従ってください。<ol style="list-style-type: none"><li>次の宣言で新しいファイル /etc/udev/rules.d/99-dellmonitor2.rules を作成します (大文字と小文字を区別します) : SUBSYSTEM=="usb", ATTR{idVendor}=="0424", ATTR{idProduct}=="274c", MODE="0666"</li><li>次の宣言で新しいファイル /etc/udev/rules.d/99-dellmonitor3.rules を作成します (大文字と小文字を区別します) : SUBSYSTEM=="usb", ATTR{idVendor}=="413c", ATTR{idProduct}=="b072", MODE="0666"</li></ol></li></ul>
Color Space (色空間) を選択できません	Color Space (色空間) を選択しようとしても応答がありません	<ul style="list-style-type: none"><li>Thunderbolt™ 3 Active ケーブルまたは USB Type-C ・ トウ ・ A ケーブルで正しく UP2720Q モニターとコンピューターが接続されていることを確認してください。</li><li>アプリケーションを一旦終了した後、再起動してください。</li></ul>

<p>Scheduler (スケジューラ) を編集できません</p>	<p>Scheduler (スケジューラ) がグレイ表示され編集できません</p>	<ul style="list-style-type: none"> <li>Thunderbolt™ 3 Active ケーブルまたは USB Type-C ・ トウ ・ A ケーブルで正しく UP2720Q モニターとコンピューターが接続されていることを確認してください。</li> <li>Scheduler (スケジューラ) タブで <b>Periodic (周期的)</b> を選択し、<b>Start Time (開始時間)</b> と <b>Periodic pattern (周期パターン)</b> を有効にします。</li> <li>アプリケーションを一旦終了した後、再起動してください。</li> </ul>
<p>キャリブレーションと認証が予約時間に開始しませんでした</p>	<p>測色計が予約時間に開始しませんでした</p>	<ul style="list-style-type: none"> <li><b>Carry out in sleep mode (スリープモードで実行)</b> を選択し、モニターが予約時間に稼働している場合は、モニターがスリープモードになるまでキャリブレーションと認証は開始されません。</li> <li>モニターの時計とコンピューターの時計を同期し直してください。 <b>Resync Display Clock (ディスプレイの時計を再同期)</b> を参照してください。</li> </ul>
<p>スリープモードまたはオフモードからモニターがアクティベートされたら、Dell Calibration Assistant とモニターの間接続は失われます</p>	<p>Dell Calibration Assistant とモニターの間接続が失われたか、中断されます</p>	<ul style="list-style-type: none"> <li>Dell Calibration Assistant ソフトウェアを一旦閉じてから再起動します。</li> </ul>

